A economia nacional está sendo enormemente prejudicada com a inexplicavel suspensão do regulamento de embarques do Departamento Nacional de Café, medida que impedirá a exportação no mez de Julho de 200 a 400 mil saccas de nosso principal producto. :: :: :: ::

16 PAGINAS 100 REIS

Diario Carioca

16 PAGINAS 100 REIS

Fundador: J. E. DE MACEDO SOARES

Praça Tiradentes n.° 77 | Rio de Janeiro, Quinta-feira, 4 de Julho de 1935 | Anno VIII — Numero 2.133

Bibliotheca Nacional
Av. Rio Branco, 219

A Opinião Publica, Que Acompanha Com Enorme Interesse as Nossas Revelações Sobre os Escandalos na Compra de Aviões, Espera Que a Justiça Militar se Mantenha á Altura de Suas Tradições, Punindo os Responsaveis Pelas Transacções Deshonestas Que Ficaram Evidenciadas no Inquerito do General Pantaleão Telles :: :: :: :: :: ::

A Justiça Não Falha

Observa-se nos costumes da nossa imprensa uma singular negligencia. Os "amigos" da folha gosam o privilegio de insinuar seus interesses entre as nossas responsabilidades perante o publico: diminuem levianamente a nossa autoridade, falam por nós como se fossemos um "guignol", sendo essa indesejavel collaboração o mais claro das nossas incoherencias e destemperos. A ausencia de policia não é deste ou daquelle jornal: é a tolerancia e a facilidade de todos, o abuso e a falta de escrupulos dos "amigos". Não se podendo corrigir o habito inveterado dos jornalistas, resta ao leitor o triste recurso de nem sempre leval-os a sério. E convenhamos, tal contingencia não nos prestigia nem augmenta o nosso valimento perante o publico.

Na edição de hontem o "Correio da Manhã" fez-se éco benevolo das razões dos advogados de um partido local que pretendeu fraudar as eleições fluminenses e agora quer transformar a justiça eleitoral em instrumento de suas tranquibernias. A attitude criminosa da União Progressista é tão escandalosa que ninguem admitte a possibilidade da redacção daquelle matutino esposar-lhe a causa. Evidentemente o "amigo" deshonesto insinuou-lhe o topico feito. E os leitores do "Correio" viram-se surpresos deante de um panegyrico de falsificadores, pleiteando deante do Tribunal o beneficio da falsificação!

Revendo o julgamento das eleições de 14 de outubro de 1934, processado perante o Tribunal Eleitoral do Estado do Rio, o Superior Tribunal Eleitoral mandou renovar o pleito em quatro urnas: de Campos, Itaborahy, São Gonçalo e Vassouras. Nas eleições annulladas o Partido Radical vencera nas quatro secções. A renovação, desde que eram os mesmos os quadros eleitoraes e o facto novo na politica—sendo a concentração dos votos radicaes e socialistas — só poderia fortalecer e alargar a victoria anterior.

Pelos definitivos julgamentos do Superior Tribunal a decisão final do pleito caberia aos mil e tantos suffragios que se iam exprimir nessas urnas. Os radicaes-socialistas tinham a victoria certa, os progressistas previam inevitavel derrota.

O grande interesse dos majoritarios no escrutinio supplementar havia de ser, forçosamente, a maxima regularidade, a perfeita lisura, a impeccavel legalidade do processo eleitoral. Os radicaes, suspeitando justamente da policia da Interventoria, levaram seus alarmes ao Governo Federal, ao Tribunal Regional e ao proprio Superior Tribunal. As providencias obtidas impediram violencias, mas não obstaram como veremos as tentativas de fraude.

Deante dessa absoluta vigilancia dos vencedores, os vencidos perderam a esperança num erro, relaxamento ou descaso que redundasse em nullidade dos votos que os condemnariam fatalmente.

Não teve o heroico sr. general Barcellos a educação civica e a cultura politica necessarias a quem sabe perder. Decidiu o bravo revolucionario guiar-se pela mais pura tradição carcomida e confiou á fraude deslavada, o assalto ao governo fluminense em que se empenháva.

Os planos progressistas visaram, pois, especialmente as urnas de Vassouras e de Campos. Na primeira eleição annullada, radicaes-socialistas conseguiram cerca de 190 eleitores emquanto os progressistas-duartistas não obtiveram senão 45. Na segunda o "score" foi de 220 contra 74.

A tentativa de fraude em Vassouras teve a assistencia pessoal do sr. general Barcellos. Um eleitor da secção, aproveitando-se das facilidades de communicação, criou um "alibi" em São Gonçalo e Nictheroy, mas transportando-se de automovel a Vassouras lá votou regularmente, identificado com os documentos legaes pelo juiz que presidia o pleito. O falsario exaggerou nos detalhes e como tudo se sabe neste mundo, reconstituiram-se os seus passos, as manobras que fez, o rastro que deixou por toda parte.

O Tribunal Regional, examinando a especie, sabendo que era certa a victoria dos radicaes, viu claro a intenção de fraude dos progressistas. O falsario era progressista assistido e ajudado por cabos eleitoraes progressistas. Apurada a urna confirmaram-se as faceis previsões: radicaes-socialistas 137 votos contra 50 dos progressistas. Os interessados na annullação da urna eram os minoritarios e de facto os autores da tentativa de fraude foram os vencidos!

O caso de Campos resultou ainda mais escandaloso, recheiou-se de episodios vergonhosos, indignos da educação politica dos fluminenses. Aproveitando um ligeiro defeito na tampa da urna, pela fresta os progressistas introduziram duas sobrecartas falsificadas e besuntadas de colla. Desse geito deviam collar no fundo da caixa, não se denunciando pelo ruido quando a urna fosse agitada na inspecção a que estaria sujeita na Mesa receptora.

Quando veiu á apuração, rompeu o escandalo. Aos 290 eleitores comparecentes correspondiam 290 sobrecartas legitimas. As duas falsificadas indecentemente lá estavam grudadas na vergonhosa evidencia da tentativa criminosa.

Requerida a pericia, as duas sobrecartas e mais onze comprovantes foram guardados na gaveta da escrivaninha do proprfio presidente do Tribunal Regional. A temeridade e ganancia dos progressistas levaram um de seus agentes a reincidir no crime, arrombando o movel, roubando o material destinado á diligencia da policia!

Esse attentado foi uma affronta atirada á face de toda a magistratura eleitoral do paiz. Constatou-se meticulosamente que o crime fôra praticado pelos progressistas, interessados [illegible] de Campos. Procedeu-se a apuração: de facto os progressistas tinham perdido com 77 votos contra 174 obtidos pelos radicaes-socialistas!

Desesperados, os companheiros do sr. g[illegible]cellos puzeram em scena desenfreada capangada. Affrontaram o Tribunal, insultaram seus honrados e illustres juizes, desacataram a Justiça.

O que mais espanta no exame dessas miserias é a coragem ou a inconsciencia dos fraudadores pondo suas esperanças no Superior Tribunal Eleitoral, perante cuja barra vão pleitear que se lhe conceda o fruto do crime como galardão dos criminosos!

As urnas de Vassouras e Campos diriam a sorte dos progressistas. Tinham elles como certo que perderiam. O unico recurso era a fraude ou a violencia. Impedidos de commetter violencias tentaram deslavadamente a fraude. Foram frustrados nos seus designios. Não recuaram deante do assalto, do arrombamento e do roubo praticados no proprio edificio, no gabinete do presidente do Tribunal Regional. Desenganados assistiram a apuração que lhes confirmou a derrota. Os advogados progressistas levam pois inscripta na testa a palavra vingadora: "réos". São os réos notorios e confessos de um encadeamento de crimes. Sómente os progressistas tinham interesse vital na fraude. Era-lhes o derradeiro recurso. Foram afinal claramente identificados. São os réos já condemnados da miseravel tentativa criminosa!

Sómente um cretino ou um alienado poderia imaginar uma côrte de juizes denegando a realidade monstruosa de um crime para assegurar seus productos aos criminosos. Uma sociedade cuja ordem legal permittisse tão extraordinaria fantasia, seria peor do que um junco chinez onde ao menos são a força e a coragem que garantem aos piratas o goso dos despojos de suas piratarias.

A Justiça Eleitoral não é, nunca será, no Brasil, o coito de bandoleiros e facinoras a serviço de ambições politicas. O proximo julgamento dos ultimos casos fluminenses porá uma lapide irremovivel na cova em que se afundaram os réos.

J. E. de Macedo Soares

NOTA — Em nosso artigo de hontem, citando algarismos referentes aos impostos sobre a gasolina, commettemos algumas omissões.

Rectificamos assim o total hontem apresentado da seguinte forma:

Direitos	$361
Taxa viação federal	3048
Taxa viação municipal ..	$057
Imposto de consumo ...	$100
Taxas de descarga, emolumentos para engenheiros, conferentes, escripturarios e guardas da Alfandega, impostos municipaes e federaes referentes a licenças, vendas mercantis, aposentadorias e pensões, etc.	$150

Resulta desses numeros que de impostos e taxas municipaes e federaes, fica a gasolina sobrecarregada em $716, os quaes com a bonificação de $125 aos garagistas perfazem um total de 841 por litro.

J. E. de M. S.

O DUELLO

O Gal. Góes Monteiro Só Será Testemunha do Encontro Pelas Armas Entre os Srs. Cascardo e Marinho Se Este Se Realizar No Territorio Uruguayo

ATE' A HORA DE ENCERRARMOS ESTA EDIÇÃO NENHUMA ACTA HAVIA SIDO FIRMADA PELOS PADRINHOS — AO ALMIRANTE CASTILHOS, QUE FOI O PORTADOR DO DESAFIO, A POLICIA VAE APPLICAR A MULTA DE 100$000 — O EX-MINISTRO DA GUERRA, PORE'M, NÃO SERA' MULTADO

Sr. Roberto Marinho, director d'"O Globo"

A discussão entre os nossos collegas do "O Globo" e os leaderes da Alliança Nacional Libertadora assumiu nestas ultimas horas um aspecto espectacular. O commandante Cascardo, presidente daquella organização politica, desafiou o sr. Roberto Marinho, director do "O Globo", para um duello.

O DIARIO CARIOCA conseguiu, em sua edição de hontem, a despeito de grande e comprehensivel sigillo de que os interessados envolveram o caso, dar uma noticia completa sobre o desáfio, do qual nem mesmo a policia tivera conhecimento.

Todos recordam a origem do incidente. "O Globo" publicára, dando-lhe grande destaque, uma nota sobre á actividade dos elementos da esquerda, que teriam recebido de Moscou um plano de subversão da ordm no Brasil. Tratar-se-ia, segundo o plano divulgado pelo "O Globo", de organizar, com os elementos da A. N. L. um vasto movimento revolucionario, que se destinaria a obter as reivindicações immediatas, como meio de chegarem os communistas a realizar a revolução bolchevista no Brasil. A Alliança Nacional Libertadora apparecia assim como um simples rotulo do Partido Communista, que agiria nos bastidores, á espera do momento de surgir em publico abertamente.

O commandante Cascardo, presidente da Alliança Nacional Libertadora, procurado pela reportagem, declarou ter sido o plano publicado pelo "O Globo"

Delegado Dulcidio Gonçalves que applicou a multa de 100$ ao sr. almirante Severiano Castilhos

forjado no Departamento de Publicidade da Light, que por sua vez o teria passado ás mãos do capitão Miranda, delegado da Ordem Politica e Social. O antigo interventor do Rio Grande do Norte accusava "O Globo" de estar a soldo de industriaes

(Continua na 7ª pag.)

A Situação do Café

O mez de junho apresentou novos indices lisonjeiros para a posição commercial do café brasileiro.

Pelor portos nacionaes foram exportadas 1.316.000 saccas. E, no movimento de entregas ao consumo, o Brasil concorreu com 1.363.000 saccas, contra .... 1.025.000 em egual mez do anno anterior. E os nossos competidores forneceram 530.000 saccas, contra 796.000 em junho de .. 1934. Ganhámos, pois, 33 %, emquanto os concurrentes perderam 33 %.

Se extendermos o exame para todo o trimestre findo, abril, maio e junho, confrontando-o com egual periodo do anno anterior, veremos que a situação é realmente auspiciosa. Fornecemos ao consumo do mundo, no segundo trimestre do anno em curso, 3.885.000 saccas, contra 3.143.000 em egual periodo de 1934; e os concurrentes forneceram 2.004.000 saccas, contra 2.384.000. Avançámos, portanto, 24 %, e as "outras procedencias" recuaram 16 %.

Deante de tal situação, não se póde deixar de louvar o patriotismo e o desassombro com que o honrado sr. ministro da Fazenda, no seu recente discurso da Camara dos Deputados, fustigou "a attitude lamentavelmente derrotista" dos que, sem respeito á verdade, asseguram que estamos a perder terreno nos mercados mundiaes.

Infelizmente, porém, não se póde esperar que continuemos a progredir no mez de julho. A suspensão dos embarques de café da safra nova, no interior, pleiteada e obtida por alguns interessados de São Paulo, vae impossibilitar o Brasil de attender á intensa procura de cafés verdes, que sempre se verifica nesta época do anno. Os exportadores não poderão, sequer, dar cumprimento a contratos de venda desses cafés para o exterior, celebrado com base no Regulamento de embarques expedido pelo D.N.C., para vigorar a partir de 1º do corrente.

Póde-se affirmar, sem hesitação, que o Brasil deixará de vender de 200 a 400 mil saccas de café, no mez em inicio, porque a suspensão do Regulamento, satisfazendo um reduzido grupo de interessados, deixará os nossos mercados desprovidos de cafés novos, durante todo o primeiro mez da nova safra.

"A SÃO PAULO" Companhia Nacional de Seguros de Vida

SUCCURSAL NESTA CAPITAL: AVENIDA RIO BRANCO N.° 131 — 1.° ANDAR

Directores — DR JOSE' MARIA WHITAKER
DR. ERASMO I. DE ASSUMPÇAO
DR. J. C. DE MACEDO SOARES

A Posse do Novo Chefe do E. M. do Exercito

O DISCURSO DO GENERAL PANTALEÃO PESSOA --- NUMEROSA ASSISTENCIA --- PORQUE ALGUNS GENERAES DEIXARAM DE COMPARECER --- CONTRA A INTRIGA NO SEIO DO EXERCITO --- OUTRAS NOTAS

Um aspecto da solennidade

Com a presença do representante do presidente da Republica, na pessoa do commandante Americo Pimentel, do ministro da Guerra, general João Gomes, de todos os membros das missões franceza e americana, numerosos officiaes generaes, commandantes de unidades, directores de estabelecimentos militares, do ministro Marques dos Reis, representante do chefe do EstadoMaior da Armada e outras autoridades, teve logar hontem, ás 15 horas, a posse do general de divisão Pantaleão da Silva Pessôa, nas elevadas funcções de chefe do Estado-Maior do Exercito.

FALA O GENERAL PEDRO DE ALCANTARA

A cerimonia teve inicio áquella hora, tendo o general Pedro de Alcantara, sub-chefe, ao transmittir a funcção de que se achava investido ha dias, ao novo chefe do Estado-Maior, evocado os vultos que passaram pela direcção daquelle departamento, onde deixaram exemplos e ensinamentos capazes de incentivar todos aquelles que são chamados para se collocar á frente do grande orgão technico do Exercito. Ao terminar o seu discurso, o orador relembrou os nomes dos saudosos generaes Alfredo Malan d'Angrone e Benedicto Silveira, em cujas funcções a morte veiu encontrar os distinctos officiaes do nosso Exercito e mostrando quão proveitosa foi para a Nação e para as forças de terra a actuação desses dois generaes, que devem ser tomadas como base de uma trajectoria segura no desempenho de tão difficil incumbencia, da qual o general Pantaleão Pessôa, pela sua cultura e capacidade profissional tambem concorrerá para a elevação e preparo do Exercito brasileiro.

O DISCURSO DO GENERAL PANTALEÃO PESSOA

Depois de ouvir o seu collega do Estado-Maior, o general Pantaleão Pessoa leu o seu discurso, cujos termos são os seguintes:

"Ao voltar a esta casa, honrada pela chefia de tantos generaes illustres, grandes expressões da cultura, do caracter e do patriotismo do Exercito brasileiro, volto-me respeitoso para todos aquelles que já passaram ao mundo das recordações e das saudades e rendo-lhes as sinceras homenagens da minha admiração. Dentre elles lembro, por um melhor conhecimento, o marechal Bento Ribeiro Carneiro Monteiro, meu chefe e meu grande amigo, ao seu tempo dedicado servidor desta instituição, e o general Benedicto Olympio da Silveira, esse culto e digno soldado, cujas virtudes ainda não permittiram a convicção de que não voltará a estas salas em que elle trabalhou tanto, esquecido da sua saude e exemplarmente dedicado aos seus deveres.

E' facil avaliar quanto me sinto honrado em assumir este alto cargo do Exercito. Elle surprehendeu-me quando esperava um commando directo de tropa e reflectia sobre actividades de menor responsabilidade. Entretanto, aqui estou, tranquillamente, com o mesmo optimismo que me tem valido em outras funcções e com as credenciaes da minha dedicação ao Exercito, instituição que só collóco abaixo da propria patria em que elle é parte inconfundivel por multiplas obras e principios. Aqui estou tranquillamente, porque nesta casa, onde se deve reunir boa parte do escol do Exercito, ha elementos treinados para a continuidade necessaria e para a marcha ascendente, guardada pelo conceito e prestigio da propria classe, rumo á confiança e apreço da nacionalidade. Tenho a pretenção de conhecer o Exercito. Orgulho-me de ter alcançado um posto entre os seus chefes. Sei que elle, apesar das alternativas em que se tem debatido por constituir a melhor das nossos instituições democraticas e, portanto, sujeito a vibrações que parecem contrastar com a rigidez dos principios de uma solida organização militar, apesar da estranha contingencia de precisar defender os preceitos adequados ao bom desempenho da missão que lhe foi conferida na Federação Brasileira e, ainda mais, apesar da carencia de meios indispensaveis á sua perfeita integração profissional, — tem grandes energias civicas e cidades necessario para manter-se enfrentando as suas elevadas finalidades. Elle não se arreceia de encarar firmemente a grandeza da patria e considerar-se na altura de bem servir aos seus grandes destinos. Consciente do que póde valer, confiante no futuro da nacionalidade, certo de que a elevação, a excellencia, a justiça e o cunho irrestricto e impessoal das suas aspirações, serão factores mais de triumpho, trabalhará sempre e corajosamente, pela integridade, pela ordem e pela prosperidade do Brasil. Assim, aqui chego, tranquillo e optimista e a unica coisa que eu vos posso prometter, o unico programma que trago, é trabalhar, trabalhar assiduamente, estreitar a collaboração das vossas intelligencias do vosso patriotismo, da vossa experiencia, da vossa capacidade profissional e canalizar seus resultados para os altos poderes da Republica. Vamos trabalhar estimulados pela confiança do nosso eminente ministro, general João Gomes Ribeiro, e com o amparo que, através della, nos dará s. ex. o sr. presidente da Republica. Vamos servir á patria submissos aos seus interesses superiores, dando os exemplos de harmonia e disciplina que nos farão respeitados e queridos. Assim honraremos as tradições do E. M. E. Cultivemos um regime de franqueza e iniciativas dirigidas, onde sempre dominarão os bem entendidos interesses do Exercito. O novo chefe que hoje tem excedidas todas as suas ambições e mesmo sonhos, estará comvosco em toda a parte, onde possa ser util o seu auxilio, o seu estimulo, a sua justiça. O exito que elle alcançar será o exito do Estado-Maior do Exercito, as suas realizações serão o fructo da vossa capacidade e do vosso trabalho, vão depender, naturalmente, da collaboração que lhe derdes e da dedicação com que desempenhardes os vossos deveres. Espero continuar tranquillo e optimista; a missão é difficil, mas as esperanças e as probabilidades estão a seu favor. Deus nos ajudará a aproveital-as com superioridade e dedicação."

COMO FALOU O MINISTRO DA GUERRA

Em seguida, o ministro João Gomes usa da palavra e diz que a sua presença na posse do seu illustre collega não representava sómente uma praxe protocollar, mas sim o reconhecimento do valor e da capacidade do novo chefe do Estado-Maior do Exercito, de quem tudo esperava o Exercito. Terminando, fez um appello aos seus camaradas e, especialmente, á officialidade do Estado-Maior, para auxiliar no limite de suas forças, a nobre missão de que fôra investido o general Pantaleão Pessôa.

OS CUMPRIMENTOS

Terminada a cerimonia, o novo chefe do Estado-Maior passou a receber cumprimentos e felicitações dos camaradas e amigos presentes.

CONTRA A INTRIGA NOS MEIOS MILITARES

A's 17 horas, o general Pantaleão Pessôa visitou o ministro da Guerra, em seu gabinete. Aproveitando essa opportunidade, o ministro João Gomes apresentou ao novo chefe do Estado-Maior do Exercito toda a officialidade de que se compõe o seu gabinete, para que entre elles houvesse a mais estreita e cordial collaboração. O general Pantaleão Pessoa, profundamente emocionado, deante das palavras do titular da pasta da Guerra, fez breves considerações, pedindo a todos que tornassem effectiva e solida essa collaboração e que se fizessem outros tantos agentes contra a intriga reinante no seio do Exercito. Disse mais que a sua promoção e a sua nomeação para a chefia do Estado-Maior do Exercito, tiveram o amparo do ministro da Guerra, sem o que elle não estaria naquellas funcções. Essa visita, apesar de sua simplicidade, revestiu-se de um cunho altamente expressivo, pela sua elevada significação para os destinos do Exercito.

GENERAES QUE DEIXARAM DE COMPARECER

Durante a cerimonia da posse notou-se a ausencia de varios generaes, o que logo depois foi explicado. Tratava-se da realização de mais uma reunião do Conselho de Justificação a que está respondendo o coronel Alvaro Octavio de Alencastro, motivo por que deixaram de comparecer os generaes Gaspar Dutra, Góes Monteiro, Deschamps Cavalcante Coelho Netto e Paes de Andrade. Esses officiaes, entretanto enviaram felicitações ao novo chefe do E. M.

A SESSÃO DE HONTEM DO TRIBUNAL ELEITORAL DO ESTADO DO RIO

UMA ELOQUENTE EXPOSIÇÃO DO JUIZ COSTA E SILVA SOBRE AS INQUALIFICAVEIS OCCURRENCIAS DE 26 DE JUNHO

Na sessão de hontem do Tribunal Regional do Estado do Rio, sob a presidencia do sr. desembargador Eloy Teixeira e presentes os juizes, desembargadores Ribeiro de Freitas Junior Coelho Portas e drs. Costa e Silva, Juiz Federal, Athayde Parreiras, Juiz de Direito de Nictheroy e dr. Abel Magalhães, jurisconsulto, o dr. Costa e Silva, pedindo a palavra, fez a seguinte exposição:

Estão no dominio publico, divulgadas que foram pela imprensa, as occurrencias que se deram nesta Capital, na tarde do dia 26 de junho p. findo, depois e por motivo de uma decisão tomada por este Tribunal Eleitoral, e cujas consequencias ainda perduram, constituindo verdadeira ameaça á independencia da Justiça.

Decidido, aliás por unanimidade, o recurso eleitoral nº 12, das eleições renovadas, um grupo de individuos pertencente a facção politica a que fôra contraria a decisão, deliberou, como já annunciarára, por occasião da retirada que estrepitosamente fizéra do recinto do Tribunal, desacatar publicamente os juizes que tinham tomado parte no julgamento, indo postar-se para esse fim nas immediações do embarcadouro da Companhia Cantareira.

Tendo de regressar á Capital Federal, onde resido, — inteiramente despercebido do que se havia tramado e assim colhido de surpresa, vi-me, ao tomar a barca, alvo de assuadas, insultos e ameaças, que só não chegaram á aggressão physica pela attitude decisiva de passageiros revoltados ante essa inominavel selvageria.

Aggrava o facto, dando-lhe physionomia especial, a circumstancia de o ter presenciado uma autoridade policial do Estado, o 3º Dlegado Auxiliar, que, na mais completa indifferença, assistiu ao attentado.

Aggrava-o ainda mais, a circumstancia revelada pelo vespertino "O Globo", na sua edição de 28 de junho findo, de ter sido o chefe de Policia do Estado que pertence á mesma facção politica contrariada pela decisão unanime do Tribunal avisado, a tempo do que se estava preparando e, não obstante, nenhuma providencia tomara, como lhe cumpria, para impedir o attentado.

Ao contrario, essa autoridade ainda vem declarar, no dia seguinte, em entrevista, não contestada, ao mesmo brilhante vespertino, que — **"uma vaia é coisa quasi inevitavel, porquanto é uma expansão que ninguem póde evitar"!...**

..E, entretanto contradizendo-se nesta assertiva, a mesma autoridade policial, na citada entrevista, declara que não permittiu que os acontecimentos se reproduzissem com o honrado e digno presidente deste Tribunal, sr. desembargador Eloy Teixeira!

Tenho informação segura de que persiste o mesmo estado de espirito, a mesma exaltaçao partidaria, o mesmo proposito de sujeitar á semelhantes, senão maiores vexames, tolhendo-lhes a liberdade, — os juizes deste Tribunal.

E com tal intuito vão se espalhando livremente pelas ruas desta cidade, boletins insultuosos á sua honra e dignidade, ficando, assim, os Juizes do Tribunal expostos á vindicta dos que se não querem conformar com o malogro de suas injustificaveis pretensões, e se dispuzeram á obter pelo temôr o que não lograram alcançar por justiça.

O Tribunal Eleitoral do Estado do Rio de Janeiro, não póde quedar inactivo diante de factos semelhantes, que attestam contra a sua dignidade e ameaçam a sua independencia, tanto mais quando a exaltação partidaria ainda persiste, e os rumores que nos chegam de todos os lados, estão prognosticando que elles se repetirão.

Não podendo contar com as autoridades locaes, compromettidas nos acontecimentos por uma omissão que exprime connivencia, é o caso, sr. Presidente, do Tribunal por intermedio de v. ex., se dirigir ao Tribunal Superior de Justiça Eleitoral communicando os factos e solicitando-lhe as garantias que a Lei deve aos juizes para o bom desempenho das arduas funcções de que os investiu.

E' o que prponho.

Caso, porém, o Tribunal Regional, em sua sabedoria, entenda não apoiar esta proposta, requeiro ao sr. Presidente que transcripta na acta esta minha exposição, seja enviada copia da mesma ao Tribunal Superior de Justiça Eleitoral para que este, apreciando-a como representação minha, individual, se digne de tomar as medidas que, em seu alto juizo, lhe parecerem acertadas".

O Tribunal, após longo debate, em que tomaram parte todos os juizes, decidiu:

1º) — Tomar conhecimento da exposição feita pelo exmo. dr. Costa e Silva e declarar-se integralmente solidario com s. ex., na repulsa aos actos de selvageria que occorreram nesta cidade de Nictheroy, a que se refere e que importam em brutal desacato ao respeito devido ao Tribunal e resolve levar ao conhecimento do sr. Interventor Federal a exposição que patentela o estado de insegurança pessoal em que se encontram os juizes do Tribunal;

2º) — Resolve mais, o Tribunal deferindo o pedido final do exmo. dr. Costa e Silva, mandar transcrever na acta, a alludida exposição e enviar copia da mesma ao Tribunal Superior de Justiça Eleitoral, para que este, della tome conhecimento, como representação individual daquelle magistrado.

CLINICA DE VIAS URINARIAS
Dr. Samuel Kanitz
Membro da Sociedade de Urologia da Allemanha, ex-assistente dos professores Lichtemberg, Lewin, Joseph, de Berlim e Haslinger, de Vienna. Especialistas em doenças dos Rins, Bexiga, Prostata, Urethra, Doenças de Senhoras, Diathermia, Ultra Violetas. Consultorio: 7 de Setembro, 42-Sob., das 13 ás 17 horas Phone: 23-3531.

O Panamá dos Aviões e a Justiça Militar

OS RESPONSAVEIS PELAS NEGOCIATAS EM TORNO DA COMPRA DE APPARELHOS DURANTE A REVOLUÇÃO PAULISTA PRECISAM SER EFFECTIVAMENTE PUNIDOS

Como o DIARIO CARIOCA Collaborou no Esclarecimento da Verdade

Assignalámos hontem a curiosidade que vae pelos circulos militares, em torno do resultado do inquerito realizado pelo general Pantaleão Telles, em torno da compra de aviões para o Exercito durante a revolução de 1932 Justifica-se essa curiosidade pelo vulto da transacção, o relevo dos accusados e a enorme somma de prejuisos causados aos cofres publicos pela negociata. Ha officiaes superiores apontados como tendo se associado a fornecedores menos escrupulosos. Ha fornecedores que não negam terem presenteado officiaes que tinham por obrigação zelar pela moralidade dos contratos. Ha intervenções escandalosas de elementos militares illustres, que puzeram de manifesto as bandalheiras a que se referiu, em entrevista que nos concedeu sobre o assumpto, o general Goes Monteiro, ao tempo de ministro da Guerra.

O DIARIO CARIOCA realizou no caso uma das suas mais sensacionaes reportagens. Entramos em campo depois de termos descoberto o fio da meada. Conseguimos desvendar toda a tramoia. Nada nos escapou. Estamos por isso habilitados a testemunhar á habilidade com que se portou o general Pantaleão Telles, cujo relatorio constitue uma das paginas mais impressionantes que os juizes militares jamáis terão lido. O inquerito realizado pelo antigo commandante da Policia Militar é definitivo. Póde mesmo ser considerado como modelar. Nelle apparecem claramente compromettidos todos aquelles elementos que apontámos como envolvidos na immoralidade.

Antes do general Pantaleão Telles ter sido indicado pelo general Goes Monteiro, para realizar o inquerito já á reportagem do DIARIO CARIOCA estava na bôa pista. Já sabiamos os nomes dos culpados, já conheciamos a trama que haviam armado, já estavamos de posse de indicios, documentos e outras provas capazes de nos autorizarem a proseguir sem vacillações na orientação que traçáramos. Acreditamos que a nossa reportagem tenha sido de

Sr. General Espirito Santo Cardoso, ex-ministro da Guerra

grande utilidade para o general Pantaleão Telles. Este, aliás, na entrevista que nos concedeu logo ao ser escolhido para realizar o inquerito não escondeu que aproveitaria para o seu trabalho muito dos elementos que colheramos.

Coronel Duncan

Podemos assim orgulharmo-nos de ter collaborado efficazmente com tão illustre official na obra espinhosa de que em bôa hora o encarregou o general Goes Monteiro

Recordamos tudo isso para salientar a autoridade com que o DIARIO CARIOCA opina sobre o assumpto. Achamos que a Justiça Militar cumprindo um dever elementar e defendendo as suas tradições de independencia tudo fará para punir os culpados.

A' frente da pasta da Guerra se acha um soldado cuja honestidade constitue a melhor garantia de que factos dessa ordem difficilmente se repetirão. A' frente da Justiça Militar se acham juizes cuja imputabilidade é proclamada justamente por todo o mundo. E' preciso agora que o inquerito que tanto trabalho e dissabores occasionou ao general Pantaleão Telles termine logicamente. Quer dizer, com a punição de todos os que se associaram á famosa negociata. Punindo os criminosos os juizes militares demonstrarão ainda uma vez que não cabem nas fileiras do nosso glorioso Exercito elementos capazes de trairem os interesses sagrados da Nação em beneficio de alguns fornecedores vorazes tenham elles ou não possibilidades de presentear os seus amigos com automoveis de luxo importados especialmente dos Estados Unidos.

UM ALFAIATE VORONOFF
Faz do terno velho, novo, virando pelo avesso, tambem concerta e reforma roupa, faz terno de casemira, feitio 80$ e de brim 40$. Rua Ledo, 66, antiga São Jorge.

Diversões Populares

A ESERE'A EM COPACABANA DO CIRCO DUNBAR SCHWEYER

Estréa hoje na rua Copacabana, canto da rua Bolivar, a moderna companhia de attracções e zoologica norte-americana, cujo programma de acrobacias é annunciado como o mais original dos continentes, completando-se os seus numeros com o sensacional "Globo da Morte", electrizantes e arriscadissmos "loopings" em motocycleta.

Contém o circo em questão, ainda uma rica collecção de leões africanos, tigres de Bengala, elephantes e curiosa collecção de macacos amestrados.

DR. JOSÉ DE ALBUQUERQUE
CLINICA ANDROLOGICA
Affecções venereas e não venereas dos orgãos sexuaes do homem. Perturbações funccionaes da sexualidade masculina. Diagnostico causal e tratamento de
IMPOTENCIA EM MOÇO
RUA 7 SETEMBRO, 207 De 1 ás 6 horas

Começaram as Operações de Desmobilização do Chaco

AS TROPAS BOLIVIANAS E PARAGUAYAS VÃO INICIAR AS OBRAS DE SANEAMENTO

Foi Designada a Commissão Que Redigirá o Projecto de Accordo Entre os Governos de Assumpção e La Paz

General Estigarriba

LA PAZ, 3 — (United Press) — Os exercitos bolivianos começaram as operações de desmobilização esta manhã, visto ter ficado fixada hontem á noite a linha de separação pela Commissão Militar Neutra, de accordo com a qual os bolivianos occupam Villa Montes, Canatini, Miruruiga, Invistipi, Santafé, Ravelo, o Fortim São João, Pararmy, Ingavi, Galpon, Caranduiti, Capirenda, Santa Teresita e Canada Oruro.

UMA CONFERENCIA NO SECTOR DE BAHIA NEGRA

ASSUMPÇÃO, 3 — (A. B.) — Noticias procedentes do sector de Bahia Negra informam que os commandantes das divisões paraguaya e boliviana celebraram, hontem, uma longa conferencia, chegando a perfeito accordo a respeito de varios trabalhos que deverão ser realizados em commum pelas duas forças adversarias. Trata-se, principalmente, de obras de drenagem, para saneamento da zona e de transporte de viveres.

O encontro dos dois chefes militares se deu a egual distancia das posições occupadas pelas divisões do Paraguay e da Bolivia, desenrolando-se num ambiente de grande respeito e quasi cordialidade.

PARA REDIGIR O PROJECTO DE ACCORDO

BUENOS AIRES, 3 — (A. B.) — Perante a reunião de hontem da Conferencia da Paz do Chaco, depois da eleição do chanceller argentino, sr. Saavedra Lamas, para o cargo de presidente, e do sr. Podestá Costa, para o cargo de secretario geral, foi designada uma commissão especial que ficará encarregada de redigir um projecto de accordo que, em seguida, será estudado pelo plenario.

Por proposta do sr. Saavedra Lamas, ficou ainda resolvido que a conferencia se dirigirá aos paizes mediadores, entre elles o Brasil, agradecendo a collaboração que prestaram, por intermedio dos respectivos representantes ás negociações para cessão da luta paraguayo-boliviana.

General Penaranda

O REGRESSO DO CHANCELLER DO PARAGUAY

BUENOS AIRES, 3 — (A. B.) — Como passageiro da canhoneira "Paraná", embarcará, hoje, de regresso ao seu paiz, o ministro das Relações Exteriores do Paraguay, sr. Riart, que viera a Buenos Aires, afim de assignar o accordo para cessação das hostilidades no Chaco.

O chanceller paraguayo viajará acompanhado de sua esposa.

Dr. AUGUSTO PAULINO FILHO
Dr. FERNANDO PAULINO
VIAS URINARIAS. Tratamento da gonorrhéa e suas complicações no homem e na mulher.
Edificio Castello — Av. Nilo Peçanha, 151-9.° and. Tel. 22-7207 — Diariamente de 2 ás 7

Tornando o Ensino Privilegio dos Ricos

O SR. NOBREGA DA CUNHA, INSPECTOR GERAL DO ENSINO SECUNDARIO, ELEVA DE 600 POR CENTO A TAXA DE EXPEDIÇÃO DE CERTIFICADOS!

Sr. Gustavo Capanema, ministro da Educação

São exorbitantes as taxas cobradas, actualmente, pelos estabelecimentos de ensino secundario. A pretexto desta ou daquella exigencia, que, a bem da verdade, não existe, na legislação do ensino, praticam-se verdadeiros assaltos á bolsa dos paes dos alumnos. Cobram-se taxas extorsivas, que, ponde de lado o seu aspecto illegal, contribuem para transformar o ensino em privilegio dos ricos!

Esse estado de coisas não reflecte senão uma necessidade: corrigir as falhas e defeitos da legislação do ensino, no que se refere a taxas. Isto, porém, não é facil de levar avante, sobretudo porque a Inspectoria Geral do Ensino Secundario, a cuja frente está o sr. Nobrega da Cunha, tem revelado, nestes ultimos tempos, um desprezo profundo pelos dispositivos legaes. Haja visto, e para não fugir do assumpto, o que vem acontecendo com as taxas de expedição de certificado de exames em 1934.

Segundo depoimentos de interessados, que nos chegam constantemente, o sr. Cunha, á revelia do titular da pasta de Educação, approvou taxas inexistentes nas respectivas tabellas. Passemos, porém, aos factos, para que o publico tenha uma idéa da gravidade do assumpto.

De conformidade com a lei de médias, os estudantes, mesmo que não façam exames, estão sujeitos ao pagamento de taxas previstas nas respectivas tabellas. Assim, isto só póde ser interpretado de uma forma. Para a promoção por média, deve-se pagar apenas o que se teria de pagar no caso de fazer exames. O sr. Cunha, não sabemos por que, não quiz, no caso, se cingir aos textos legaes. Passando sobre estes resolveu elevar, em certos collegios, as taxas de 5$ para 35$000! Um augmentozinho de 600 por cento!

Como se vê, o facto é de summa gravidade, o que nos leva a chamar a attenção do sr. Gustavo Capanema para o assumpto.

As primeiras auto-motrizes das Estradas de Ferro allemãs

Segundo o modelo do trem "Hamburguez Volante", que já percorreu 322.000 kms. em dois annos de serviço entre Hamburgo e Berlim, a administração das estradas de ferro allemãs mandou construir mais 13 auto-motrizes para uma velocidade maxima de 160 kms. á hora. Várias auto-motrizes foram entregues e iniciaram já as suas viagens de experiencia. Os novos trens circularão este anno pela primeira vez nas linhas de Colonia a Berlim, Francfort a Berlim, Colonia a Hamburgo e Munich a Berlim. Como era de esperar, contêm varios aperfeiçoamentos, em confronto com a auto-motriz do "Hamburguez Volante". Os carros são de forma mais aerodynamica, e a cabine do motorista é agora muito mais espaçosa. O acoplamento entre vagões tambem foi aperfeiçoado, permittindo o atrelamento de varios carros. As crapas para-vento que por baixo dos carros procuram diminuir a resistencia do ar foram melhoradas de forma a attender melhor os seus fins. Os carros são dois metros mais compridos, tornando mais amplos os logares dos passageiros e da bagagem; têm agora 81 assentos divididos por compartimentos de seis logares. Cada assento tem uma almofada, como na primeira classe. O bar, na parte central dos carros, tem quatro poltronas; as janellas são mais largas e têm duas vidraças que evitam o embaciamento nos dias de frio. A ventilação e a illuminação passaram tambem por importantes aperfeiçoamentos. Na parte mechanica aperfeiçoou-se a suspensão dos motores Diesel e geradores e bem assim o systema de commando permittindo agora o arranque suave e rapido dos carros.

Servico de dia ao D.P.E.

Estão de dia hoje, ao Departamento do Pessoal do Exercito, os sargento Omar Lyrio e soldado Maurilio Torres de Carvalho Barbosa.

O "Belmonte" tem novo immediato

Para exercer as funcções de immediato do tender "Belmonte" foi designado pelo ministro da Marinha o capitão de corveta Waldemar de Araujo Motta.

Parte hoje o embaixador Araujo Jorge

Embaixador Araujo Jorge

Segue hoje para o Chile, via Estados Unidos o sr. Araujo Jorge, embaixador do Brasil no Chile. O illustre diplomata viajará no "Pan American".

As Homenagens ao Chanceller da Paz

Não se Realizará Mais o Grande Banquete — O Almoço Offerecido Pela T. B. P. F. — As Congratulações do Grajahu Tennis Club

O presidente da Associação Brasileira de Imprensa recebeu do ministro das Relações Exteriores a seguinte carta: — "Prezado amigo Herbert Moses. Cordiaes saudações — Não é esta a occasião de agradecer affectuosamente a cada um dos amigos que formaram com v. ex. a commissão promotora das manifestações de regosijo pelo exito da politica do nosso governo na pacificação do Chaco. Venho pelo contrario, pedir novo obsequio, cuja intenção desejo fique perfeitamente esclarecida.

O grande banquete que se projecta seria para mim honra excepcional. Acho, porém, que a melhor opportunidade para essa festa de confraternidade continental, reunindo as figuras mais representativas do movimento intellectual do nosso paiz, seria na consagração final da paz. Poderiamos então dar-lhe uma significação idealista e educadora, acima das pessoas, dirigindo-se directamente ao coração do povo brasileiro, desvendando-lhe a nobre e generosa vocação civilizadora da America.

Instando vivamente junto do prezado amigo para que obtenha acquiescencia da illustre commissão a esses propositos, sou com a mais cordial amizade de amigo e admirador (as.) — José Carlos de Macedo Soares."

O presidente da A. B. I. assim respondeu: "Seria um desprimor da minha parte, quer pessoalmente, quer como presidente da Commissão de homenagem a v. ex., sequer discutir a attitude de v. ex. desistindo de um banquete que os seus admiradores estavam promovendo, maximé quando v. ex. suggere uma nova idéa, qual seja a de o adiar para a commemoração da confraternização continental, na consagração final da paz. E, para que esta suggestão tenha ainda maior relevo lembra v. ex. que a manifestação tenha uma significação idealista e educadora, acima das pessoas.

Trata-se de um gesto que sómente enobrece v. ex., mas posso affirmar, seja qual fôr o momento ou a fórma da manifestação, o nome de v. ex., pelas circumstancias dos factos, ha de se destacar.

A commissão, assim, aguarda o momento proprio para significar a v. ex. e ás grandes figuras que fazem parte do Grupo Mediador a admiração em que são tidos.

Reitero a v. ex. os protestos da minha mais elevada estima e distincta consideração. Do patricio e admirador (as.) — Herbert Moses."

O ALMOÇO OFFERECIDO PELA FEDERAÇÃO BRASILEIRA PELO PROGRESSO FEMININO

A Federação Brasileira pelo Progresso Feminino offerecerá amanhã, dia 5, um almoço ao chanceller Macedo Soares e sua exma. senhora.

A homenagem terá logar ás 12.30, no salão nobre do Automovel Club do Brasil.

A Federação Brasileira pelo Progresso Feminino reunirá amanhã, nessa significativa e eloquente homenagem da mulher brasileira ao seu eminente chanceller, o que de mais fino tem a sociedade carioca.

A commissão illustre que promoveu a homenagem está composta dos seguintes nomes: sra. embaixador Feitosa, que representará officialmente a exma. sra. embaixatriz da Bolivia; sra. Pastor Benitz, sra. baroneza de Bomfim, dra. Bertha Lutz, sras. Jeronyma Mesquita, Maria Eugenia Celso, Pontes de Miranda, Albertina Bertha, Guerra Duval, Eugenia Hamann, Heloisa Rocha e senhorinha Margarida Lopes de Almeida.

EXPRESSIVA HOMENAGEM DO GRAJAHU' TENNIS CLUB AO CHANCELLER DA PAZ

[illegible] recebeu do Grajahu' Tennis Club a seguinte expressiva mensagem:

"Rio de Janeiro, 3 de julho de 1935. — Illmo. e exmo. sr. dr. José Carlos de Macedo Soares, d.d. ministro de Estado das Relações Exteriores. — Prezadissimo sr. ministro, muitas e cordiaes saudações. — A directoria do Grajahú Tennis Club, entidade sportiva, com séde nesta cidade, á avenida Engenheiro Richard, n. 83, reunida em sessão, com a presença de todos os seus membros, deliberou, por unanimidade de votos, apresentar a v. ex., como membro do Governo do Brasil, suas mais cordiaes congratulações, pelo exito feliz das negociações diplomaticas entaboladas, acerca do conflicto boliviano-paraguayo.

Nações oriundas do mesmo tronco ethnico e que seguiram em sua formação politica processos historicos inteiramente analogos, e, ainda mais, ligadas por amistosas relações, cuja cordialidade o tempo só tem feito robustecer o Brasil não podia ser indifferente a esse doloroso espectaculo, para cujo termo foram impotentes e innocuas varias tentativas feitas em épocas diversas e individualidades differentes, incluida nellas a Liga das Nações, que teve o desprazer de verificar a inanidade completa de seus esforços, deante da rude e inflexivel realidade dos factos.

Entretanto, estava reservada para o nosso Brasil a felicidade verdadeiramente providencial de ser o opportuno instrumento dos superiores designios da Providencia Divina, para levar a bom termo o empreendimento altamente humanitario em que tantos outros naufragaram.

E a v. ex. coube a elevada honra e immensa satisfação de representar o Brasil nesse para sempre memoravel feito: falar em seu nome e realizar sua vontade.

Eis por que, sr. ministro, o Grajahú Tennis Club, que não é, e, em hypothese alguma, poderá ser indifferente a tudo que directa ou indirectamente diga respeito ao Brasil, sua gloria e interesses, — vem apresentar a v. ex., em nome de sua directoria e associados, a expressão da sua mais profunda alegria, a que junta os mais enthusiasticos e sinceros parabens pela brilhantissima victoria de v. ex. — victoria essa que o faz entrar aureolado nas paginas da historia, grangeou-lhe a immorredoura gratidão de cêrca de oito milhões de individuos — paraguayos e bolivianos — e, ainda o constitue precioso objecto do grande e legitimo orgulho de quarenta e cinco milhões de sêres — ou, o que é a mesma coisa: de todos que têm a honra de ter nascido no Brasil e a ineffavel ventura de viver em seu solo abençoado.

Com toda estima e profunda consideração — sou, sr. ministro, de v. ex. patricio, amigo e admirador sincero — pela directoria do Gajahú Tennis Club — (a) Aguinaldo Moreira da Silva Lima."

O Divorcio do Ex-Rei Jorge

CHAMADO A BUCAREST O ANTIGO SOBERANO GREGO

BUCAREST, 3 — (U. P.) — A "Gazetta Official" publica, hoje, a convocação do tribunal afim de que o ex-rei Jorge da Grecia compareça ante o tribunal de divorcios em Bucarest, no sabbado vindouro, para corresponder á petição da ex-rainha Elizabeth da Grecia, que requereu divorcio do ex-soberano dos gregos.

Todos os numeros de

O TICO TICO

que tratam do Concurso Brasil, que foi officializado por todos os Estados e Districto Federal, e que distribue em sorteio mais de mil premios da maior valia, são encontrados em todos os jornaleiros, sem augmento de preço.

Caso o seu não os tenha, peça-os á Redacção d'"O Tico Tico, Trav. Ouvidor, 34.

Não sabe os motivos de sua expulsão

FOI SUSTADO O EMBARQUE, DO INFELIZ HOMEM

O DIARIO CARIOCA publicou, hontem, uma carta que lhe foi dirigida por Eduardo Xisto da Silva, que se dizia victima de injustiças, por parte das nossas autoridades, tanto assim que aguardava, por estes dias, a sua expulsão do Brasil, apesar de desconhecer os motivos que haviam determinado essa medida extrema.

Podemos informar, entretanto, que o titular da pasta da Justiça, sr. Vicente Ráo, mandou sustar o embarque do referido cidadão até segunda ordem.

A A. B. I. e o papel para a imprensa

O PARECER DO SR. ARMANDO VIDAL CONCEDENDO CAMBIO OFFICIAL — DISCUSSÃO E VOTAÇÃO NA SESSÃO DE SEGUNDA-FEIRA DO CONSELHO DE COMMERCIO EXTERIOR

Reuniu-se hontem, num dos salões do Departamento Nacional do Café, sob a presidencia do sr. Armando Vidal, a Commissão do Conselho de Commercio Exterior encarregada de examinar a proposta do sr. Souza Mello, no requerimento da Associação Brasileira de Imprensa, pedindo a concessão de cambio á taxa official ao papel importado para a imprensa. Compareceram os srs. Souza Mello, Raul Leite e Raul de Carvalho. O sr. Lenhoff de Britto, deixou de estar presente por motivo de força maior.

Examinando o assumpto, foi lido e discutido o parecer que havia preparado o sr. Armando Vidal, favoravel á medida pleiteada pela imprensa. Nesse trabalho, o sr. Armando Vidal, expõe e justifica, em termos elogiosos para a imprensa, as razões que autorizam a concessão de tal favor, pois a imprensa collabora, em primeiro plano e de modo mais efficiente para o desenvolvimento da cultura nacional, é a defensora de todos os direitos publicos, a vigilante infatigavel do bem publico e o vehiculo mais seguro da propaganda do paiz no estrangeiro.

Esse parecer, que foi approvado pela Commissão, conclue pela concessão pedida e será submettida á discussão e approvação do Conselho Superior de Commercio Exterior na proxima segunda-feira.

TELEGRAMMAS ENVIADOS AOS MINISTROS DA FAZENDA E DO EXTERIOR E AO DIRECTOR DA CARTEIRA CAMBIAL DO B. DO B.

Ainda a proposito da deliberação do Conselho Federal de Commercio Exterior, tomando conhecimento de uma representação da Associação Brasileira de Imprensa, em que se pede o cambio official para a importação de papel para jornal, o presidente da A. B. I. dirigiu os seguintes telegrammas:

Ao ministro da Fazenda: — "A Associação Brasileira de Imprensa vem reiterar a v. ex. os agradecimentos feitos pessoalmente pelo seu presidente pela sympathia e attenção dispensada ao pedido referente a cambio official para o papel de jornal, em que a "Casa dos Jornalistas" interfere em nome de todos os jornaes. Por mais esta prova de apreço á nossa instituição, tenho a satisfação de apresentar nossos cumprimentos. Attenciosas saudações."

— Ao ministro das Relações Exteriores: — "A Directoria da Associação Brasileira de Imprensa encarregou-se de reiterar a v. ex. os nossos agradecimentos que tive a honra de apresentar pela maneira superior pela qual apreciou a solicitação da "Casa dos Jornalistas", pleiteando cambio official para o papel de imprensa, bem como as palavras com que justificou tal pedido na ultima reunião do Conselho Federal de Commercio Exterior no proseguimento, aliás, de uma esclarecida e elevada politica de systematico apreço á imprensa. Attenciosas saudações."

— Ao dr. Souza Mello, director da Carteira Cambial do Banco do Brasil: — "A Associação Brasileira de Imprensa agradece a v. ex. a sua attitude favoravel ao pedido de cambio official para o papel de imprensa e salienta a satisfação com que relembra o seu passado de jornalista militante. Attenciosas saudações. — Herbert Moses, presidente".

VENCER!

E' indispensavel preparar os meninos para que sejam mais tarde HOMENS FORTES, ACTIVOS, ROBUSTOS..

. VENCEDORES NA VIDA

O Anemico definha, estaciona, será sempre

UM VENCIDO

IODOLINO DE OHR

desenvolve o organismo, fortifica os ossos, auxilia o crescimento, fortalece, nutre, engorda e PRODUZ A VITALIDADE necessaria á vida activa de nossos dias

O IODOLINO desenvolve extraordinariamente o appetite.

Incentivando a Economia no Meio da Maruja Nacional

Coroada de grande exito a iniciativa da Caixa Economica

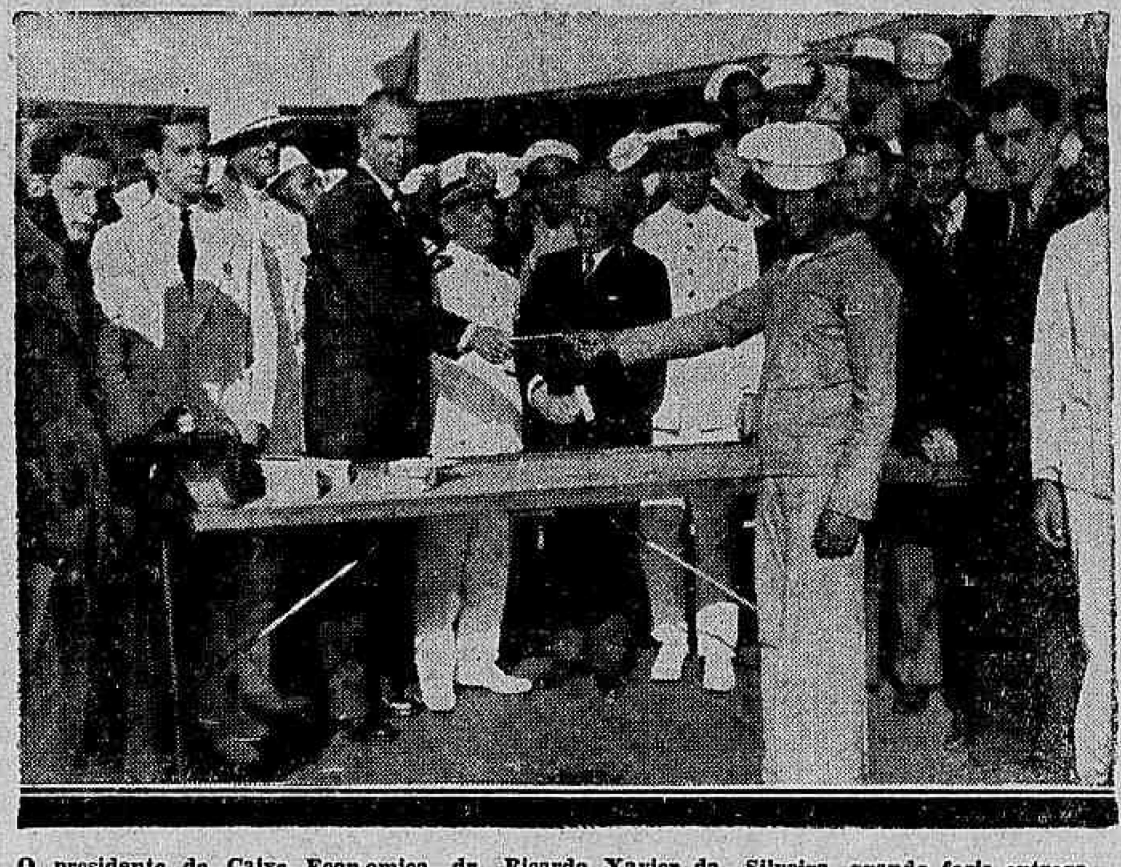

O presidente da Caixa Economica, dr. Ricardo Xavier da Silveira, quando fazia entrega da primeira caderneta contendo o valor de 300$000 ao marinheiro de 1ª classe João Norberto Silva

Hontem á tarde, realizou-se a bordo do s|s "São Paulo", a cerimonia de entrega ao almirante Raul Tavares de 50 cadernetas com a importancia de 100$, cada uma para serem distribuidas a criterio daquelle commandante pelos marujos da esquadra. Usou da palavra o presidente da Caixa Economica, dr. Ricardo Xavier da Silveira, fazendo a entrega do officio do Conselho Administrativo, com as respectivas cadernetas.

Respondeu agradecendo, o almirante Raul Tavares, que disse estar summamente grato pela gentileza dos directores da Caixa Economica.

Logo em seguida o almirante Raul Tavares passou ás mãos do capitão de corveta Pedro Bittencourt o respectivo officio para que o mesmo fosse lido á guarnição

Foi bastante feliz a iniciativa dos directores da Caixa Economica pois a bordo inscreveram-se bastantes marinheiros e sargentos, destacando-se o marinheiro de 1ª classe João Norberto Silva.

Além desse, grande parte da maruja do "S. Paulo", iniciou com a visita de hoje a formação de seu peculio.

Foi uma cerimonia altamente significativa e que demonstra gostosamente como vem orientando os destinos daquelle importante estabelecimento o actual Conselho Administrativo a cuja frente encontra-se o dr. Ricardo Xavier da Silveira.

Estiveram presentes os directores dr. Amalio da Silva, Mayrink Veiga e Rivadavia Corrêa Meyer.

DEZ PROFESSORES FRANCEZES PARA A UNIVERSIDADE DO D. FEDERAL

AS DECLARAÇÕES FEITAS, EM PARIS, PELO PROFESSOR AFRANIO PEIXOTO

Professor Afranio Peixoto

PARIS, 29 de junho — (Pela Mala Aerea) — (United Press) — O professor Afranio Peixoto, que é o reitor da nova Universidade do Rio de Janeiro, informou em caracter exclusivo ao representante da "United Press" o seguinte:

— Acabo justamente de concluir um accordo com varios collegas francezes da Universidade de Paris, por intermedio do reitor do mesmo instituto e com plena approvação do Ministerio da Educação da França, mediante o qual dez professores francezes ensinarão na Universidade do Districto Federal, no Brasil, quando a mesmo for inaugurada, no anno vindouro.

E accrescentou:

— E' esta a primeira vez que o Ministerio da Educação da França permitte que os professores se dirijam a ultramar. Isso demonstra a importancia que a França vem attribuindo ás relações com o Brasil. Antes desse accordo era quasi impossivel obterem-se professores francezes de primeira ordem que se destinassem a passar muito tempo no estrangeiro, pois elles receiavam perder contacto com a profissão do ensino na França, arriscando além disso alguns inconvenientes graves. Agora, que os professores podem ir ao Brasil com pleno consentimento do Ministerio da Educação, acabam de ser removidas todas as barreiras. Os professores passarão oito mezes de cada anno no Rio de Janeiro de março a outubro, podendo voltar durante o inverno para a França, onde reiniciarão o ensino. O governo do Districto Federal pagará os professores quando no Brasil e conseguintemente elles receberão vencimentos francezes no Brasil, os quaes compensarão o facto de perderem as suas ferias. As despesas de viagem serão pagas na proporção de um terço pelas autoridades do Brasil, e outro terço pelo governo francez e um terço pela Universidade. O prestigio francez lucrará assim enormemente, pois isso constituirá a melhor especie de propaganda para a França. O Brasil esyera, poder, por esse systemo obter os melhores professores. O motivo da escolha de professores francezes resulta do facto de ser o francez familiar á maioria dos estudantes brasileiros. Todavia alguns professores norte-americanos e allemães tambem serão contratados para a Universidade do Rio de Janeiro mediante esse systema. Os professores dos Estados Unidos serão particularmente valiosos em questões de Pedagogia e desejo-os no Departamento de Ensino da Universidade, pois em taes problemas os Estados Unidos estão á frente dos demais paizes. Espero conseguir isso por intermedio da Universidade de Columbia.

SO' PARA HOMENS

Sapatos Box Cals preto e marron, para homens todos os numeros 20$. Formidavel Comprem na fabrica. — 169, RUA SENADOR POMPEU, 169. Esquina Visconde da Gavea.

HOJE no

CASINO BALNEARIO DA URCA

o mais completo e variado programma de "music-hall" GIZI ROYKO com as suas lindas revistas musicadas.

HORAM ET CIE. em formidaveis numeros acrobaticos.

SINGING BABIES as sete estrellas que illuminam a Urca em seus ultimos dias de successo,

e

a magnifica orchestra de "Jazz" sob a direcção do maestro COBIAN.

BREVE - Estréa de PAUL CANDIEND, cantor americano

O. K., TOOTS... O. K., GURYSADA CARIOCA

DOMINGO ás 10 da manhã vamos offerecer a vocês todos uma notavel SESSÃO MATINAL — no REX — com um programma "daqui"! Vocês vão rir de verdade e extasiar-se com a sorveteria colorida de ABAFANDO A BANCA, onde centenas de garotos ficam barrigudinhos de tanto refresco e tanto sorvete... Vae ser um delirio! Se o REX não fosse tão solido, corria o risco de vir abaixo com o barulho que vocês vão fazer dentro delle... Reparem só no programma:

EDDIE CANTOR "ABAFANDO A BANCA"

CAMONDONGO MICKEY "MICKEY BANCA O PAPAE"

"PINGUINS PERALTAS"

(SYMPHONIA COLORIDA DE WALT DISNEY)

Venham todos! Tragam os irmãozinhos menores, as creanças da vizinhança e avisem no collegio...

...TRAGAM TAMBEM OS PAPAES, OS TITIOS, A IRMA MAIS VELHA E O NAMORADO!

(a.) EDDIE CANTOR e CAMONDONGO MICKEY

Casino de Copacabana

Temporada de 1935

NOVO RESTAURANTE

JANTAR — 20$000 — POR PESSOA

UM SHOW SENSACIONAL COM NOTAVEIS ATTRACÇÕES DE BROADWAY

1.º PROGRAMMA

LUCILLE PAGE — MAURICE E CORDOBA — BUSTER WEST — E as "DANNY DARE DEBUTANTES" com a

"ORCHESTRA DE MAX BERGERE"

AOS DOMINGOS

CHA'S DANSANTES DE 5 A'S 7

— COM —

NUMEROS DE VARIEDADES

PREÇO POR PESSOA: 10$000

NAS QUARTAS E SABBADOS

Traje: CASACA OU SMOCKING

LIVROS NOVOS

O ROMANCE "CALUNGA", DE JORGE DE LIMA

Com o "Anjo", Jorge de Lima demonstrou que se podia innovar sem a titella do estrangeiro. Foi um livro realmente novo, capaz de provocar a reacção que provocou. Discutido, approvado, negado, combatido e acima de tudo applaudidissimo, terminou recebendo o premio "Graça Aranha", que tem sido conferido unicamente a obras de verdadeira criação. Agora Jorge de Lima nos vem de dar "Tempo e Eternidade" — os mais bellos e originaes poemas que appareceram em nossa moderna literatura, escreveu e a "Livraria do Globo" já expoz á venda o mais forte e mais intenso livro do notavel escriptor e poeta. "Calunga" é o titulo do romance de Jorge de Lima. Obra para transpor as nossas fronteiras, de assumpto interessadamente social, avançado, profundo, realista, de uma humanidade só comparavel aos modernos romances russos. Jorge de Lima demonstra, com esse volume, o seu poder de criar o romance linear, sem épater, accessivel á massa e ao intellectual e por um milagre de talento criador, esse livre é um clarão intenso e deslumbrante no meio da modorra literaria em que vivemos.

RADIO

RADIO IPANEMA

Das 11 ás 11,30 horas — Discos; Das 11,30 ás 12,30 horas — Hora feminina sra. Sylvia Autuori; Das 12,30 ás 13 horas — Discos; Das 17 ás 19,30 horas — Discos; Das 19,30 ás 20 horas — Programma Nacional; A's 20 horas — Programma de Estudio com os artistas: Sextetto de cordas; Tania Mara, Antonio Claudio, Radio Theatro, Trio Milonguita, Glorinha Caldas, Orchestra Typica, Maria Elisa, Nestor e Laurindo; A's 22 horas — Programma Hispano Americano, com: Lolita Valverde, Trio Milonguita, Pallares Smith.

th. As 20,15 horas — Nome no cartaz; A's 21 horas — Noticia do mundo; As 22 horas — Commentario Brasileiro; A's 23 horas — O homem que commenta vae falar.

RADIO EDUCADORA DO BRASIL

Das 10 ás 11 horas — Discos; Das 14 ás 14.30 — Discos. Das 14,30 ás 16 horas — Discos. Das 17.30 ás 18.45 — Discos; Das 18.45 ás 19 horas — Quarto de hora da C. B. R.; Das 19 ás 19,30 — Discos; Das 19,30 ás 20 horas — Programma Nacional; Das 20 ás 20,30 — Discos; Das 20,30 ás 23 horas — Transmissão do Studio do Programma Voz de além mar.

SOCIEDADE RADIO CRUZEIRO DO SUL

8,30 — Jornal Sintetico; 10,30 — Programma dos bairros; 11,30 — Musica; 16,30 — Hora dos Calouros; 19 horas — Radio Aperitivo; 19 horas — Musica leve; 19,30 — Programma Nacional; 20 horas — Yvette Canepa — Carmen Denair — Madelu — Arnaldo Amaral — Bill Dann — Joel e Gaucho — Orchestra Columbia Regional; 21 horas — Rêde Verde-Amarella, P. R. B. 6, São Paulo que fala; 21,30 horas — Rio que fala; 21,45 — Arnaldo Amaral e Orchestra Columbia.

RADIO OFFICINA AVILA

Concertos de radios; attendimento proprio para attender dia e noite. Tel. 3-3129

RUA DO CARMO, 8

Grande Premio Machado de Assis

Resultado do concurso instituido pela Editora Nacional e patrocinado pela A. B. I.

Deliberando sobre a distribuição do "Grande Premio Machado de Assis", instituido pela Companhia Editora Nacional e patrocinado pela Associação Brasileira de Imprensa, reuniu-se o jury permanente que, depois de haver tomado as suas conclusões, lavrou a seguinte acta dos seus trabalhos: — "O jury permanente do "Grande Premio de Romance Machado de Assis", instituido pela Companhia Editora Nacional de São Paulo, e patrocinado pela Associação Brasileira de Imprensa, reunido hoje na redacção do "Boletim Ariel", manifestou de inicio a sua grande magua pelo fallecimento do inesquecivel companheiro Ronald de Carvalho e decidiu juntar a importancia de 2:000$000 (dois contos de réis), correspondente á Menção Romance, á de réis 10:000$000 (dez contos de réis), correspondente ao premio, e dividir o conjunto em quatro premios eguaes, de 3:0003000, (tres contos de réis), cada um, a serem conferidos, dentre os sessenta e seis originaes apresentados, aos quatros seguintes, por julgal-os em egualdade de condiçõs quanto ao merito literario: "Musica ao Longe", de José Fernando (pseudonymo de Erico Verissimo); "Totonha Pacheco", de Philotecto Telles, (pseudonymo de João Alphonsus Guimarães); "Romance Branco", a sair com o titulo de "Marafa", de José Maria Nocauts (pseudonymo de Marques Rebello); e "Os Ratos", de B. Felippe (pseudosymo de Dyonello Machado). De cada um dos livros premiados a Companhia Editora Nacional fará uma edição de 2.500 exemplares numerados. Rio de Janeiro, 1 de julho de 1935. — (aa.) Agrippino Grieco, Gastão Cruls, Gilberto Amado, Herbert Moses, Moacyr Deabreu e Monteiro Lobato." Antes de encerrar a sessão, foi resolvido, por unanimidade de votos, a designação do nome do escriptor e critico Tristão da Cunha para substituir o inolvidavel dr. Ronald de Carvalho, na composição do referido jury.

Ameaçadas de morte?

Conforme solicitação do 3º delegado auxiliar, o dr. Cezar Garcez, director geral de Investigações determinou providencias no sentido de ser dada garantia de vida, a Baptista Brauseni e Isaura Alves Cornelia, as quaes se dizem ameaçadas de morte.

HOJE

Em commemoração ao "Independence Day" e em homenagem á Colonia Norte Americana, uma esplendida noite no "Grill-Room", com

A "RENTRE'E" com numeros absolutamente inéditos das festejadissimas

"Pomeroy's Girls"

Que se encontram no Rio de passagem para Nova York

Quatro estupendas orchestras

JULIO GALINDO

e seus musicos e bailarinos exoticos

CASINO Atlantico

A MARAVILHA DO POSTO 6

Domingo: Estréa dos conjuntos argentinos e mexicanos e maitinée dansante com exhibição de attracções.

THEATRO MUNICIPAL

Concessionaria:
EMPRESA ARTISTICA THEATRAL LIMITADA

GRANDE TEMPORADA LYRICA OFFICIAL DE 1935
ACHA-SE ABERTA
— A —
VENDA ACCUMULATIVA
PARA

5 -- Unicas Vesperaes -- 5

QUE SERÃO REALIZADAS EM DOMINGOS OU DIAS FERIADOS
— com —
5 ESPECTACULOS DIFFERENTES
escolhidos entre os 14 da Grande Assignatura

PREÇO TOTAL PARA AS 5 VESPERAES
Frisas e Camarotes, 1:650$ — Poltronas, 330$ — Balcões nobres A, B, e C, 275$ — Ditos de outras letras, 220$ — Balcões communs A, B e C, 193$ — Ditos de outras letras, 138$ — Galerias A e B, 121$ — Ditas de outras letras, 110$000.

O PAGAMENTO SERA' FEITO DA SEGUINTE MANEIRA — 50 % no acto da inscripção e o restante quinze dias antes da chegada da Companhia

TERMINA HOJE, A'S 17 HORAS A PREFERENCIA DOS SRS. ASSIGNANTES DA ULTIMA TEMPORADA (1934) A'S SUAS LOCALIDADES, COMEÇANDO AMANHÃ A DISTRIBUIÇÃO DOS RESTANTES LOGARES AOS NOVOS PRETENDENTES INSCRIPTOS

THEATRO JOÃO CAETANO

Temporada JARDEL JERCOLIS

HOJE não haverá espectaculo, para se proceder ao ensaio geral e á grande montagem de

CARIOCA

o modernissimo original de GEYSA BOSCOLI, que terá AMANHÃ ás 7.40 e ás 10 horas, suas PRIMEIRAS REPRESENTAÇÕES, EM HOMENAGEM AOS CRITICOS THEATRAES. BILHETES A' VENDA

CARIOCA! é um deslumbramento em 2 actos e 28 quadros
Tem tudo de revista, muito de opereta, de comedia e de fantasia

CIRCO DUNHAR SCHWEYER

Grande Companhia de VARIEDADES, ATTRACÇÕES E ZOOLOGICA, NORTE AMERICANA
RUA COPACABANA canto de BOLIVAR

ESTRE'A HOJE ESTRE'A

Formidavel collecção de féras e de outros animaes raros ensinados: LEÕES, LEOAS, PANTHERAS, LEOPARDOS, URSOS, TIGRE REAL DE BENGALA, (o assassino), CAMELLO, GERICO, MACACOS E ELEPHANTE
ATTRAHENTES NUMEROS DE TRAPEZIOS, ACROBACIA, BARRAS FIXAS E EQUILIBRISTAS.
6 INTERESSANTES PALHAÇOS
O looping and looping, por 2 motocyclistas a 100 kilometros hora e em sentido contrario no interior do

GLOBO DA MORTE

60 ARTISTAS — 45 ANIMAES

SABBADO MATINE'E A'S 15 HORAS
DOMINGO MATNE'E A'S 15 HORAS
Preços: Camarote 40$000; Cadeira numerada 7$000; Cadeira s(n 5$000; Geral 3$000; Meia Geral 2$000
BILHETES A' VENDA DESDE A'S 9 HORAS DA MANHA

O grande banquete ao chanceller Macedo Soares

A commissão organizadora do banquete ao chanceller Macedo Soares pede-nos a publicação do seguinte:

"De accordo com o desejo de s. ex. o chanceller Macedo Soares, o grande banquete que lhe seria offerecido, por motivo de sua actuação na questão do Chaco e que se realizaria a 6 do corrente, fica transferido para o dia em que em Buenos Aires, for assignada a paz em definitivo entre o Paraguay e a Bolivia, ficando assim essa festa transformada em commemoração a effectivação da cordialidade continental.

As listas continuam recebendo adhesões, pois já foram subscriptas pelo corpo diplomatico, ministerio, Senado, Parlamento e pelas figuras mais representativas do nosso meio social."

GLORIA

Segunda-feira

DIA 8

Ria e prolongue a sua vida rindo, pois rir faz muito bem! Vejam a farra dos Deuses!

"A FARRA dos DEUSES"

VENHAM VER ESTE FILM PARA RIR... NÃO PARA CRITICAR... vocês não sendo malucos, se divertirão muitissimo com este film, A CARAVANA MALICIOSA, FRIVOLA E AUDAZ DOS DEUSES DA MYTHOLOGIA!

EMBRIAGUEZ COM VENUS!
ALEGRIA COM MINERVA!
COMICIDADE COM HERCULES!
MALUQUICES COM MERCURIO!
RENDEZ-VOUS COM DIANA!

Complemento Colorido da Universal
"NO REINO DOS ANÕES"

UNIVERSAL PICTURES

GONORRHÉA

Cura radical e rapida sem dôr no homem e na mulher de qualquer corrimento, novo ou antigo, com injecções hypodermicas, sem lavagens, massagens, dilatações ou electricidade. Tratamento da prostatite, orchite, impotencia, (em moço) estreitamento. Corrimento, regra dolorosa, escassa ou demasiada, inflammações do utero e ovario, esterilidade, friesa intima.

DR. JORGE A. FRANCO — Chefe de Laboratorio do Ins. Oswaldo Cruz — 67. Assembléa de 2 ás 5. Tel.: 22-3112

Sómente até Domingo -- Sómente até Domingo

"As pupilas do Snr. Reitor"

Devendo este film ser remettido para Santos, ficará em cartaz apenas até domingo proximo, juntamente com os complementos sonoros "Lisboa em Festa" -- "UM DISCURSO DE OLIVEIRA SALAZAR" e "Cine-Cruzeiro do Sul"

Sómente até Domingo - só no ALHAMBRA

depois de ALLÔ... ALLÔ... BRASIL! a WALDOW-FILMES apresentará a deliciosa comedia musicada

ESTUDANTES

com MESQUITINHA - MARIO REIS - CARMEN MIRANDA - CEZAR LADEIRA - BARBOSA JUNIOR - JORGE MURAD
e um grupo dos melhores artistas do nosso "broadcasting"

Distribuição da D.F.B. Segunda-feira SO' NO ALHAMBRA o cinema dos bons films

RESULTADO DO CONCURSO TODDY, REALIZADO DE ACCORDO COM A EXTRACÇÃO DA LOTERIA FEDERAL DO SÃO JOÃO DE 1935

GRANDE PREMIO ESPECIAL — Uma casa no valor de 20:000$000

1º Premio: Um objecto no valor de 5:000$ — n. 12.399 — Vago.

2º Premio: Um objecto no valor de 3:000$ — n. 21.900 — Vago.

3º Premio: Um objecto no valor de 1:500$ — n. 20.871 — Vago.

4º Premio: Um objecto no valor de 1:000$ — n. 16.674 — Vago.

5º Premio: Um objecto no valor de 1:000$ — n. 11.600 — Vago.

6º Premio: Um objecto no valor de 500$ — n. 16.412 — Vago.

7º Premio: Um objecto no valor de 500$ — n. 2.471 — Pertencente á sra. Maria Luiza Bender, rua Tiradentes, n. 529, Icarahy, Nictheroy, E. do Rio.

8º Premio: Um objecto no valor de 500$ — n. 15.209 — Vago.

9º Premio: Um objecto no valor de 500$ — n. 15.836 — Vago.

10º Premio: Um objecto no valor de 500$ — n. 18.567 — Vago.

11º Premio: Um objecto no valor de 300$ — n. 21.594 — Vago.

12º Premio: Um objecto no valor de 300$ — n. 620 — Pertencente ao sr. Hamilton M. Carneiro, rua do Tingui, 32, S. Salvador, Estado da Bahia.

13º Premio: Um objecto no valor de 300$ — n. 7.497 — Vago.

14º Premio: Um objecto no valor de 300$ — n. 9.134 — Vago.

15º Premio: Um objecto no valor de 300$ — n. 9.780 — Vago.

16º Premio: Um objecto no valor de 300$ — n. 9.810 — Vago.

17º Premio: Um objecto no valor de 300$ — n. 13.414 — Vago.

18º Premio: Um objecto no valor de 300$ — n. 14.515 — Vago.

19º Premio: Um objecto no valor de 300$ — n. 15.676 — Vago.

20º Premio: Um objecto no valor de 300$ — n. 16.087 — Vago.

21º Premio: Um objecto no valor de 300$ — n. 23.630 — Vago.

22º Premio: Um objecto no valor de 300$ — n. 74 — Pertencente á sra. Dolores Hyppert, rua Barão de S. Marcellino, 570, Juiz de Fóra, Estado de Minas.

23º Premio: Um objecto no valor de 300$ — n. 337 — Pertencente ao sr. Oswaldo Proximo Neves, rua Candido Mendes, 57, ap. 9, Rio de Janeiro.

24º Premio: Um objecto no valor de 300$ — n. 1.158 — Pertencente ao sr. Hynerio Rodrigues de Mello, Caixa Postal, 107, Bello Horizonte, Estado de Minas.

25º Premio: Um objecto no valor de 300$ — n. 1.459 — Pertencente ao sr. Jader Collaço Véras, Pharmacia Cruz Vermelha, Itacoatiara, Estado do Amazonas.

26º Premio: Um objecto no valor de 300$ — n. 1.748 — Pertencente ao sr. Jacintho Angerami, rua Senador Feijó, 295, Sentos, S. Paulo.

27º Premio: Um objecto no valor de 300$ — n. 2.556 — Pertencente ao sr. Anthero de Seixas Mattos, rua Santa Rosa, 21, Nictheroy, Estado do Rio.

28º Premio: Um objecto no valor de 300$ — n. 3.016 — Pertencente á sra. Albertina Gonçalves Lapa, travessa Thomaz Comber, 20, Beberibe, Pernambuco.

29º Premio: Um objecto no valor de 300$ — n. 3.056 — Pertencente ao sr. Jorge Moura, rua Conselheiro Nebias, 460, Santos, S. Paulo.

30º Premio: Um objecto no valor de 300$ — n. 3.146 — Pertencente ao sr. Paulo Julio Bittencourt, Caixa Postal, 183, Ponta Grossa, Estado do Paraná.

31º Premio: Um objecto no valor de 200$ — n. 4.063 — Pertencente ao sr. Roque Allegretti, rua Benjamin Constant, 41, São José do Rio Pardo, Estado de São Paulo.

32º Premio: Um objecto no valor de 200$ — n. 4.405 — Pertencente ao sr. Severino Wenceslau Silva, rua D. Barbara de Alencar, 71, estrada dos Remedios, Recife, Pernambuco.

33º Premio: Um objecto no valor de 200$ — n. 5.076 — Pertencente ao sr. Kenio de Azevedo Lemos, rua Coronel Suassuna, 401, Recife, Pernambuco.

34º Premio: Um objecto no valor de 200$ — n. 5.483 — Pertencente á sra. Florinda Borges, rua Visconde do Rio Branco, 183, Nictheroy, Estado do Rio.

35º Premio: Um objecto no valor de 200$ — n. 6.138 — Pertencente á sra. Dirce Keller, rua Licinio Cardoso, 241, Rio de Janeiro.

36º Premio: Um objecto no valor de 200$ — n. 6.229 — Pertencente á sra. Helena Soares de Oliveira, rua Bella de São João, 290, Rio de Janeiro.

37º Premio: Um objecto no valor de 200$ — n. 7.723 — Vago.

38º Premio: Um objecto no valor de 200$ — n. 9.037 — Vago.

39º Premio: Um objecto no valor de 200$ — n. 9.529 — Vago.

40º Premio: Um objecto no valor de 200$ — n. 9.759 — Vago.

41º Premio: Um objecto no valor de 200$ — n. 9.908 — Vago.

42º Premio: Um objecto no valor de 200$ — n. 10.021 — Vago.

43º Premio: Um objecto no valor de 200$ — n. 10.810 — Vago.

44º Premio: Um objecto no valor de 200$ — n. 10.834 — Vago.

45º Premio: Um objecto no valor de 200$ — n. 11.336 — Vago.

46º Premio: Um objecto no valor de 200$ — n. 11.619 — Vago.

47º Premio: Um objecto no valor de 200$ — n. 12.418 — Vago.

48º Premio: Um objecto no valor de 200$ — n. 12.701 — Vago.

49º Premio: Um objecto no valor de 200$ — n. 12.987 — Vago.

50º Premio: Um objecto no valor de 200$ — n. 13.562 — Vago.

51º Premio: Um objecto no valor de 200$ — n. 13.751 — Vago.

52º Premio: Um objecto no valor de 200$ — n. 14.945 — Vago.

53º Premio: Um objecto no valor de 200$ — n. 15.683 — Vago.

54º Premio: Um objecto no valor de 200$ — n. 15.843 — Vago.

55º Premio: Um objecto no valor de 200$ — n. 17.815 — Vago.

56º Premio: Um objecto no valor de 200$ — n. 18.493 — Vago.

57º Premio: Um objecto no valor de 200$ — n. 18.790 — Vago.

58º Premio: Um objecto no valor de 200$ — n. 18.982 — Vago.

59º Premio: Um objecto no valor de 200$ — n. 19.123 — Vago.

60º Premio: Um objecto no valor de 200$ — n. 19.501 — Vago.

61º Premio: Um objecto no valor de 200$ — n. 19.876 — Vago.

62º Premio: Um objecto no valor de 200$ — n. 21.738 — Vago.

63º Premio: Um objecto no valor de 200$ — n. 21.941 — Vago.

64º Premio: Um objecto no valor de 200$ — n. 22.393 — Vago.

65º Premio: Um objecto no valor de 200$ — n. 23.248 — Vago.

66º Premio: Um objecto no valor de 200$ — n. 23.417 — Vago.

67º Premio: Um objecto no valor de 200$ — n. 23.902 — Vago.

68º Premio: Um objecto no valor de 200$ — n. 24.316 — Vago.

69º Premio: Um objecto no valor de 200$ — n. 24.334 — Vago.

70º Premio: Um objecto no valor de 200$ — n. 24.809 — Vago.

71º Premio: Um objecto no valor de 200$ — n. 24.890 — Vago.

72º Premio: Um objecto no valor de 200$ — n. 63 — Pertencente á sra. Dulce Teixeira, rua Alzira Brandão, 25, casa XIII, Tijuca, Rio de Janeiro.

73º Premio: Um objecto no valor de 200$ — n. 108 — Pertencente á sra. Maria Delfina Augusto, rua 8 de Dezembro, 85-A, casa III, Rio de Janeiro.

74º Premio: Um objecto no valor de 200$ — n. 291 — Pertencente á sra. Arlette Francisca de Paula, rua Latino Coelho 121, Penha, Rio de Janeiro.

75º Premio: Um objecto no valor de 200$ — n. 318 — Pertencente ao sr. Waldemar Luiz de Oliveira, rua Gonçalves Dias, 1.278, Bello Horizonte, Estado de Minas.

76º Premio: Um objecto no valor de 200$ — n. 350 — Pertencente ao sr. Raul da Cruz e Silva, rua 19 de Fevereiro, 115, Botafogo, Rio de Janeiro.

77º Premio: Um objecto no valor de 200$ — n. 504 — Pertencente ao sr. Octavio Silva, Alameda Campinas, 54, São Paulo (Capital).

78º Premio: Um objecto no valor de 200$ — n. 545 — Pertencente ao sr. Antonio José da Rocha, rua Azevedo Lima, 74 Rio de Janeiro.

79º Premio: Um objecto no valor de 200$ — n. 646 — Pertencente ao sr. A. Barbosa, rua Getulio, 40, Todos os Santos, Rio de Janeiro.

80º Premio: Um objecto no valor de 200$ — n. 739 — Pertencente á sra. Belmira Furtado Rodrigues, rua 7 de Setembro, 67, Victoria, Estado do Espirito Santo.

81º Premio: Um objecto no valor de 200$ — n. 902 — Pertencente ao sr. Israel Isaac Pitanga, rua do Passo, 15-D, São Salvador, Estado da Bahia.

82º Premio: Um objecto no valor de 200$ — n. 1.033 — Pertencente ao sr. Caetano Soares de Araujo, rua José Bonifacio, 42, Santo Amaro, São Paulo.

83º Premio: Um objecto no valor de 200$ — n. 1.043 — Pertencente á sra. Marietta Campos, rua Aristides Lobo, 51, Rio de Janeiro.

84º Premio: Um objecto no valor de 200$ — n. 1.119 — Pertencente á sra. Laide Magalhães, rua Itajubá, 173, Bello Horizonte, Estado de Minas.

85º Premio: Um objecto no valor de 200$ — n. 1.208 — Pertencente ao sr. Dorival G. Gonçalves, rua Oswaldo Cruz, 493, Santos, S. Paulo.

86º Premio: Um objecto no valor de 200$ — n. 1.235 — Pertencente á sra. Zilda Penteado, avenida Paulo Frontin, 394, Rio de Janeiro.

87º Premio: Um objecto no valor de 200$ — n. 1.255 — Pertencente á sra. Maria de Pompeia Konder Reis, rua Euclydes da Cunha, 238, Santos, São Paulo

88º Premio: Um objecto no valor de 200$ — n. 1.370 — Pertencente ao sr. Aldo Ruzzantti, Caixa Postal, 28, Jaboticabal São Paulo.

89º Premio: Um objecto no valor de 200$ — n. 1.378 — Pertencente ao sr. Emacy B. Machado, rua João da Matta, 90, Natal, R. G. Norte.

90º Premio: Um objecto no valor de 200$ — n. 1.429 — Pertencente ao sr. Mario Evangelista dos Santos, avenida Mem de Sá, 236, Rio de Janeiro.

91º Premio: Um objecto no valor de 200$ — n. 1.514 — Pertencente á sra. Nancy Cunha, rua Paysandu', 124, Rio de Janeiro.

92º Premio: Um objecto no valor de 200$ — n. 1.470 — Pertencente ao sr. Theodoro De Cresci, rua Tibiriçá, 90, Ponte Pequena, São Paulo.

93º Premio: Um objecto no valor de 200$ — n. 1.595 — Pertencente ao sr. José Teixeira Filho, rua 9 de Julho, 236, Araraquara, São Paulo.

94º Premio: Um objecto no valor de 200$ — n. 1.706 — Pertencente á sra. Maria Burlamaqui Dias, rua Campos d'Areia, 60, Jacarépaguá, Rio.

95º Premio: Um objecto no valor de 200$ — n. 1.708 — Pertencente ao sr. Decio Affonso Avê Pretch, rua Dr. Geraldo Martins, 32, Nictheroy, Estado do Rio.

96º Premio: Um objecto no valor de 200$ — n. 1.720 — Pertencente á sra. Maria Luiza Silveira, rua Mem de Sá, 453, Nictheroy, E. do Rio.

97º Premio: Um objecto no valor de 200$ — n. 1.727 — Pertencente á sra. Delfina Ribeiro de Moraes, Caixa Postal, 75, Araçatuba, N. O. B., São Paulo.

98º Premio: Um objecto no valor de 200$ — n. 1.850 — Pertencente ao sr. Murillo Valeriano P. de Senna, praia do Russell, 94-A, Rio de Janeiro.

99º Premio: Um objecto no valor de 200$ — n. 2.016 — Pertencente ao sr. Antonio Eigeber Bueno, rua José Paulino, 354, Campinas — S. Paulo.

100º Premio. — Um objecto no valor de 200$ — n. 2.202 — Pertencente ao sr. Arthur Florentino, rua General Osorio 424, Bebedouro, S. Paulo.

101º Premio: Um objecto no valor de 200$ — n. 2.257 — Pertencente á sra. Rosinha de [illegible] av. João Gualberto 570, [illegible]

102º Premio: Um objecto no valor de 200$ — n. 2.301 — Pertencente ao sr. Nelson Pinto, rua Major Rego, 84, Rio de Janeiro.

103º Premio: Um objecto no valor de 200$ — n. 2.393 — Pertencente á sra. Edith Guimarães Sanchez, rua Antonio Garcia, 15, Sampaio — Rio de Janeiro.

104º Premio: Um objecto no valor de 200$ — n. 2.612 — Pertencente ao sr. José Martins O. Guimarães, rua Harmonia, 94, casa XIII — B. Gambôa — Rio de Janeiro.

105º Premio: Um objecto no valor de 200$ — n. 2.877 — Pertencente á sra. Elisa Ribeiro Duarte a/c José de Mello Lima, rua Des. Martins Pereira, antiga rua do Lima, 138, Recife — Pernambuco.

106º Premio: Um objecto no valor de 200$ — n. 2.908 — Pertencente ao sr. Modesto Dinucci, rua Major, 104, S. Carlos, L. P. S. Paulo.

107º Premio: Um objecto no valor de 200$ — n. 2.926 — Pertencente á sra. Dulce Souza, avenida Beberibe, 601, Arruda, Recife, Pernambuco.

108º Premio: Um objecto no valor de 200$ — n. 2.949 — Pertencente ao sr. Aguinaldo Moreira, rua Andradas, 71, 2º — Rio de Janeiro.

109º Premio: Um objecto no valor de 200$ — n. 3.130 — Pertencente ao sr. Theodoro Niemeyer, rua João Gualberto, 675, Curityba — Paraná.

110º Premio: Um objecto no valor de 200$ — n. 3.149 — Pertencente ao sr. João Baptista Pereira dos Santos Filho, rua Ceará, 63, S. Francisco Xavier — Rio de Janeiro.

111º Premio: Um objecto no valor de 200$ — n. 3.187 — Pertencente á sra. Hilda Antunes Ribeiro, rua Mem de Sá, 73 — Nictheroy — E. do Rio.

112º Premio: Um objecto no valor de 200$ — n. 3.264 — Pertencente ao sr. Salomão Dray, rua Domingos Lopes, 181, Madureira — Rio de Janeiro.

113º Premio: Um objecto no valor de 200$ — n. 3.301 — Pertencente ao sr. Carlos Vasconcellos, rua Senhor dos Passos, 278, Rio de Janeiro.

114º Premio: Um objecto no valor de 200$ — n. 3.361 — Pertencente á sra. Zaira Bacellar, travessa Barros Sobrinho, 13, Rio de Janeiro.

115º Premio: Um objecto no valor de 200$ — n. 3.412 — Pertencente á sra. Aldenora Camara, rua Cel. Bonifacio, 705, Natal, R. G. do Norte.

116º Premio: Um objecto no valor de 200$ — n. 3.484 — Pertencente á sra. Beatriz Carvalho, rua Cel. Bonifacio, 668, Natal, R. G. do Norte.

117º Premio: Um objecto no valor de 200$ — n. 3.488 — Pertencente ao sr. Alfredo H. Bornholdt, rua Taquary, 1.041 — São Paulo.

118º Premio: Um objecto no valor de 200$ — n. 3.502 — Pertencente á sra. Irenne Andrade, rua Alvaro Chaves, 17, Laranjeiras — Rio de Janeiro.

119º Premio: Um objecto no valor de 200$ — n. 3.630 — Pertencente ao sr. Hugo Domingos Vieira, rua Candido Benicio, 457, Jacarépaguá, Rio de Janeiro.

120º Premio: Um objecto no valor de 200$ — n. 3.645 — Pertencente á sra. Elen P. V. Calvi, rua 7 de Setembro, 1.711, Uruguayana, Rio Grande do Sul.

121º Premio: Um objecto no valor de 200$ — n. 3.656 — Pertencente ao sr. Humberto Felizzolla, a/c Livraria do Globo, rua dos Andradas, 1.416, Porto Alegre, R. G. do Sul.

122º Premio: Um objecto no valor de 200$ — n. 3.761 — Pertencente á sra. Bertha Bibel, avenida Minas Geraes, 914, Porto Alegre, R. G. do Sul.

123º Premio: Um objecto no valor de 200$ — n. 3.788 — Pertencente á sra. Andrelina Coutinho, rua Leonel Magalhães, 15, Villa Charitas, Nictheroy, E. do Rio.

124º Premio: Um objecto no valor de 200$ — n. 4.055 — Pertencente á sra. Caribides de Castro Fragoso, rua Nogueira da Gama, 4, São Christovão, Rio de Janeiro.

125º Premio: Um objecto no valor de 200$ — n. 4.061 — Pertencente á sra. Genny Neves Teixeira, rua Segunda, 47, Villa Souza, Irajá, Rio de Janeiro.

126º Premio: Um objecto no valor de 200$ — n. 4.297 — Pertencente á sra. Luiz Carvalho, rua Além Parahyba, 189, Bello Horizonte, Estado de Minas.

127º Premio: Um objecto no valor de 200$ — n. 4.365 — Pertencente á sra. Ilka Beatriz Navarro, Caixa Postal, 55, Bello Horizonte, Estado de Minas.

128º Premio: Um objecto no valor de 200$ — n. 4.400 — Pertencente á sra. Maria de Lourdes Maia Filha, avenida Contorno, 1.992, Floresta, Bello Horizonte, Minas.

129º Premio: Um objecto no valor de 200$ — n. 4.589 — Pertencente ao sr. Pedro Soliani, rua Itau', 218, Penha, Rio de Janeiro.

130º Premio: Um objecto no valor de 200$ — n. 4.653 — Pertencente ao sr. Ivo Frey, rua Gonçalves Dias, 9, Rio de Janeiro.

TODDY DO BRASIL S. A. avisa que o resultado acima será publicado nos seguintes jornaes:

"Jornal do Brasil", "Correio da Manhã" e "Diario Carioca", do RIO.
"O Estado de São Paulo" e "Folha da Manhã", de S. PAULO.
"O Jornal", de Manáos.
"Folha do Norte", de Belem, Pará.
"Tribuna", de São Luiz do Maranhão.
"O Tempo", de Therezina, Piauhy.
"Correio do Ceará", de Fortaleza, Ceará.
"A Republica", de Natal, R. G. Norte.
"A União", de João Pessôa, Parahyba.
"Diario da Manhã", de Recife, Pernambuco.
"Gazeta de Alagôas", de Maceió, Alagôas.
"Sergipe-Jornal", de Aracaju', Sergipe
"A Tarde", de São Salvador, Bahia.
"Diario da Manhã", de Victoria, E. Santo
"Folha de Minas", de Bello Horizonte, Minas.
"O Pharol", de Juiz de Fóra, Minas.
"Correio do Paraná", Curityba, Paraná.
"O Estado", de Florianopolis, Sta. Catharina.
"Correio do Povo", de Porto Alegre, R. G. do Sul.

Não espere que o resfriado vá adeante para então tomar o remedio! Quando sentir os primeiros symptomas tome
Instantina BAYER
corta os resfriados

As novas installações da Agencia Postal Telegraphica de Ramos

Foram inauguradas hontem as novas installações da Agencia Postal Telegraphica de Ramos no predio n. 590 da rua Cardoso de Moraes naquella estação. O acto inaugural foi presidido pelo sr. Raul de Azevedo, director regional dos Correios e Telegraphos do Districto Federal, representante do director geral do Departamento, autoridades locaes e funccionarios postaes-telegraphicos, inclusive o agente. A agencia está dotada de optimas installações, offerecendo toda commodidade aos funccionarios, estando, portanto, apta para a bôa execução dos serviços postaes e telegraphicos.

ASTHMA — O REMEDIO REYNGATE para o tratamento radical da Asthma, Dyspnéas, Influenza, Defluxos, Bronchites Catharraes, Tosses rebeldes, Cansaço, Chiados do Peito, Suffocações, é um MEDICAMENTO de valor, composto exclusivamente de vegetaes Nas Pharmacias e Drogarias.

A casa onde se lavam... os saccos do Correio

A direcção dos correios de Berlim mandou construir um edificio de mais de 640 m2 destinado a servir de lavandaria para o serviço de malas postaes, cujos saccos eram, desde 1908, lavados numa dependencia que porém já não corresponde ao enorme augmento do trafego postal nos ultimos tempos. O novo edificio será dotado de caldeiras para aquecer a agua e as salas de trabalho, e terá ainda duas machinas de lavar, uma machina centrifuga, uma officina de limpeza chimica, uma secção de remendar os saccos, etc.

De todas as partes da Allemanha e de todo o mundo entram todos os dias na lavandaria, numerosos saccos do correio que ahi são desempoeirados, lavados e remendados, num total de 9.000 diariamente para desempoeirar, e 300 para lavar, contando-se que estes numeros augmentem depois de concluido o novo edificio. A lavandaria faz tambem as vezes de "central distribuidora de saccos do correio", tendo presentemente um stock de 250.000 saccos. Diariamente seguem 36.000 saccos para todas as repartiçõesc dos correios da Allemanha.

OS QUE ACERTAM NA LOTERIA

O bilhete n. 5721 da Loteria Federal do Brasil, premiado com 200 contos de réis, na extracção do dia 12 de junho, foi vendido em São Paulo pelos agentes Antunes de Abreu & Cia. e pago aos seguintes contemplados: Alberto Odorize, cirurgião dentista, residente em Marilia — Jamil Lima, negociante, residente em Marilia — Arlindo Alves da Silva, residente em Marilia — Irmão Lima, residentes em Marilia — Na-Gaik Kaicki, lavrador, residente em Véra Cruz — Donato Nunes Pereira, negociante, residente em Pompeia — José Antonio Rodrigues, lavrador, residente em Pompeia — Sebastião Marinho da Silva, residente em Véra Cruz — A. Orsolini & Co. Ltd.

O bilhete n. 28746 premiado com 200 contos de réis, na extracção do dia 19 de junho, foi vendido nesta capital pela Casa Nazareth e pago aos seguintes: Vicente Gomes da Rocha, pedreiro, residente em Corrêas, Petropolis — Luiz Dantas Guimarães, rua Thereza Guimarães, n. 16, Botafogo — Gentil Duarte Diniz, estudante de medicina, rua Corrêa Dutra, 72 — Dr. Andrade Filho, rua Barão de Bom Retiro, 283 — João Costa Mendes, rua Marechal Floriano, 175.

O bilhete n. 1111, premiado com 500 contos de réis, na extracção do dia 29 de junho, foi vendido em Passos (Minas), pelo agente José Camillo Vasconcellos e pago aos seguintes contemplados: Ovidio Carvalho, fazendeiro — Lourenço Orlandi, pedreiro — Assadi Farjalla, commerciante — Augusto Botelho, constructor — João Orlendi, industrial — Alaide Andrade, fazendeiro — Antonio Risolia, pedreiro — José Marcelino, negociante — todos residentes em Passos.

O Saneamento da Bacia Hydrographica do Rio Guandú

Melhoramentos do Guandu' do 2º vertedor para montante

(Continuação)

O combate ás inundações de um curso dagua é um problema difficil e cujo exito não se póde garantir com absoluta segurança.

Neste sentido é interessante citar o que se passou em França: afim de evitar as cheias extraordinarias do Sena, que, algumas vezes, inundava uma parte de Paris, surgiram diversos projectos.

Em 1924, o distincto geologo francez G. E. Dollfus, em um interessante artigo, criticou fortemente os projectos apresentados, allegando que, á proporção que se vae descendo o curso de um rio, mais precarios e dispendiosos vão se tornando os trabalhos contra as inundações. São projectadas obras vultosissimas, cujos resultados são mais ou menos incertos. Pondera que a meteorologia vive de médias, que não ha limite para a quantidade de chuva que cae, que os accidentes são numerosos, que, em outras épocas, os rios escoaram volumes muito mais consideraveis, que se formaram os alluviões estreitando os valles, terminando com a seguinte phrase: — "rien ne nous dit que nous n'assisterons pas a un brutal reveil et a des nouveaux mefaits."

Conclue propondo para a solução do problema: — "A interdicção de construir em locaes perigosos sujeitos a inundações."

Após a critica de Dollfus e debates em torno do assumpto, os engenheiros francezes manifestaram-se favoraveis a uma lei prohibindo a habitação em terrenos periodicamente inundaveis...

Isto succedeu com projectos para evitar transbordamentos na cidade de Paris!

O exemplo citado visou, unicamente, justificar que, contra enchentes extraordinarias e imprevistas o homem nada pode fazer. O que se consegue é defender os terrenos contra as cheias normaes, que se verificam annualmente.

Os meios que se tem empregado para combater inundações podem ser grupados em torno de quatro principios:

1) **Apressar o escoamento das aguas.**
2) **Retardar este mesmo escoamento.**
3) **Desviar parte das aguas de cheias.**
4) **Limitar o leito maior dos rios.**

E' evidente que se póde applicar dois ou mais processos simultaneamente, se fôr necessario.

Examinemos rapidamente cada um dos principios estudando, ao mesmo tempo, a possibilidade de sua applicação ao Guandú.

1) **Apressar o escoamento das aguas** — Consiste em executar trabalhos que apressem o escoamento das aguas de cheia. Assim, são destruidas todas as obstrucções que porventura existam; são feitas rectificações que diminuindo o percurso e augmentando a declividade, permittam um escoamento mais rapido; é augmentada, quando necessario, a secção de vazão, quer aprofundando o leito, quer alargando-o. As aguas encontrando condições favoraveis, caminham velozmente, baixando o nivel que attingiriam se porventura não encontrassem esta situação.

Foi o principio applicado, inicialmente, no curso inferior do rio Guandú-Assu'.

Indiscutivelmente o principio é logico. Entretanto, as consequencias de sua applicação, na maioria das vezes, impossibilitam e contra-indicam o seu emprego. De facto, em primeiro logar, a cheia a jusante do trecho melhorado, intensifica-se porque o volume da agua que chega, na unidade de tempo, é muito maior. Em segundo logar, os effeitos de rectificações de rios são bastante conhecidos: produzem um abaixamento do nivel dagua e uma erosão a montante, e um alteamento do mesmo nivel, acompanhado de assoreamentos do leito a jusante. Em terceiro logar, no proprio trecho melhorado, o accrescimo da velocidade da corrente póde ter consequencias desastrosas, provocando erosões intensas e desmoronamento das margens. A applicação deste principio, em geral, só tem justificativa nos seguintes casos:

a) Quando é feita nas proximidades da embocadura, não se tendo a temer as consequencias de uma inundação mais violenta a jusante.

b) Quando as rectificações são de pequena importancia, em trechos pouco extensos e em cursos dagua de declividade muito fraca.

Conclue-se então que o seu emprego no curso inferior do Guandú, é perfeitamente justificavel como já tivemos opportunidade de dizer. Entretanto a sua applicação systematica, para montante, não deve ser feita porque:

1) Vae provocar o assoreamento dos canaes já dragados e que se têm conservado de um modo satisfatorio.

2) Vae intensificar a cheia no trecho já defendido, correndo o risco de provocar ahi novas inundações.

3) Vae provocar grandes erozões no Guandú, acompanhadas de desmoronamento das margens, porque este rio já tem, naturalmente, uma declividade muito forte.

Corroborando a inconveniencia da applicação generalizada deste principio, dizem os seguintes autores:

Cuenot —

"Póde ser um palliativo do mal em alguns pontos especiaes onde obstaculos sobrelevam o transbordamento, mas não é remedio para as inundações em geral, e, sufficientemente generalizado tenderia a aggraval-as antes que as attenuar."

De Mas —

"O alargamento, aprofundamento e desobstrucção do leito ou as rectificações podem produzir um melhoramento local mas este melhoramento é obtido com o sacrificio da parte á jusante do valle, cuja situação se achará aggravada, tanto pela suppressão dos armazenamentos dagua, como pela reducção do seu percurso."

Van Ornum —

"Este processo, ordinariamente, produz consequencias tão serias sobre o regime da corrente que o seu emprego intenso é perigoso."

Saturnino de Britto —

"Do exposto se conclue que a regularização a fundo" por encaixe das enchentes em leitos largos e profundos, somente poderá ser applicada em casos limitados, quando se não trate de grandes rios e quando a valorização das terras comporta a despesa."

Além de todos os inconvenientes de ordem technica, que condemnam, positivamente, o emprego systematico deste principio, convém ainda observar que, tambem pelo lado economico elle não é o mais vantajoso, porque, além de exigir despesas elevadas de conservação, custa, de um modo geral, mais caro que o endicamento.

Poderá talvez argumentar-se que este principio foi applicado em grande escala nos melhoramentos do rio Theiss, affluente do Danubio e que atravessa a planicie hungara, o qual foi reduzido em sua extensão em cerca de 40%. Este exemplo não significa que se deva proceder da mesma forma com o Guandú, porque:

1) As condições naturaes dos dois rios são completamente diversas. Emquanto o Guandú tem uma forte declividade, o Theiss, ao contrario, tinha uma declividade inferior a 4 centimetros por km.

2) Os resultados colhidos, sob o ponto de vista de inundações, não foram os mais satisfatorios, uma vez que se reconheceu, posteriormente, a necessidade de executar o endicamento deste rio.

3) Apesar da fraca declividade do Theiss, attribue-se a grande cheia, que quasi destruiu a cidade de Szégedin em 1879, ás innumeras rectificações efectuadas á montante.

Se no rio Theiss, que corria mansamente em caprichosos meandros pela planicie da Hungria as consequencias das rectificações se fizeram sentir de um modo prejudicial que se pode esperar de sua applicação ao Guandú, que, nas condições actuaes ataca suas margens, desbarrancando-as?

Do exposto, tira-se uma conclusão definitiva: a applicação de toda e qualquer obra, que se baseie no principio de apressar o escoamento das aguas das cheias, não deve ser feita no trecho do rio Guandú que se estende do 2.º vertedoro para montante.

(Continúa amanhã)

Dr. Oswaldo Barbosa
PROF. DE CLINICA MEDICA DA FACULDADE DE MEDICINA DO PARA'
Doenças do figado, estomago, pulmões e coração.
Installações completas de electricidade medica, raio X alta frequencia, banhos hydro-electricos e de luz, raios ultra vermelhos e ultra violetas.
EXAMES DE LABORATORIO
CONSULTORIO 7 de Setembro, 135, 3.º andar -- 22-0598
RESIDENCIA — Rua Paulino Fernandes, 82 — Botafogo — 26-2231.

Designação de um official ao S. F. E.

Foi designado o 1º official do Serviço de Fundos do Exercito, dr. Isolino Alonso para em companhia de funccionarios de outros Ministerios, estudar a uniformisação de material de expediente.

DIARIO CARIOCA
EXPEDIENTE
Propriedade da S. A. DIARIO CARIOCA

DIRECTORES:
Horacio de Carvalho Junior
J. S. Martins Guimarães

CHEFE DA REDACÇÃO:
Danton Jobim

Endereço telegraphico: DIARIO CARIOCA — Telephones: Direcção, 22-3035 — Administração, 22-3023 — Redacção, 22-1559 e 22-2922 — Officinas, 22-0824 — Assignaturas, 22-3023 — Gravura, 22-1785

PUBLICIDADE — 22-3018

ASSIGNATURAS:

Para o Brasil:		Para o exterior:	
Anno	50$000	Anno	80$000
Semestre	30$000	Semestre	45$000

Venda avulsa: Capital, $100; interior, $200
Aos domingos, $200 — interior, $300

São cobradores autorizados os srs. Lourenço Amaral e J. T. de Carvalho.

CORRESPONDENCIA
Toda a correspondencia com valor ou sobre assumptos que entendam com assignaturas e outros de interesse da administração deve ser dirigida ao gerente do DIARIO CARIOCA.

RUMO AO TRABALHO

A POLITICA brasileira está apresentando, em diversos dos seus sectores, um aspecto de absoluto descontrole. Aqui na capital, uma opposição desorientada faz pura demagogia na Camara dos Deputados, sem resultado pratico, discutindo politicagem de campanario, em vez de ventilar os grandes problemas nacionaes. A economia brasileira resente-se da energia organica para salvar o paiz da bancarrota. E innumeras são as possibilidades de que podemos dispor para realizar a grande obra da nossa salvação financeira.

Quando dizemos que a opposição está desorientada, é porque vemos dentro della elementos antagonicos e irreconciliaveis, como os srs. Arthur Bernardes Roberto Moreira, Octavio Mangabeira, Cincinato Braga, de um lado, e João Neves, Baptista Lusardo, Borges de Medeiros, de outro. Não podemos comprehender como essa gente consiga ter harmonia de vistas, dentro dos interesses verdadeiramente politicos.

No Rio Grande do Sul a tendencia é de confraternização. Para isso muito tem se esforçado o general Flores da Cunha, sentindo-se que o sr. Raul Pilla, o eminente chefe do Partido Libertador, é francamente partidario desse entendimento, que visa realizar nos Pampas uma obra forte de defesa das instituições politicas e de democracia brasileira.

No Pará a situação continua in tranquilla com a presença do major Barata, que lá continua á frente dos seus amigos como um elemento permanente de desordem e de anarchia. Admiravel que esse militar se tenha afastado do serviço da sua carreira, por motivo de doença e esta não o impossibilite de se pôr á frente das actividades politicas do seu partido..

Evidentemente, o Brasil precisa de um entendimento geral de todas as correntes, não para a politicagem immunda que tanto mal lhe tem feito, mas sim para a salvação da sua democracia e melhor estabilidade da sua vida.

Os nossos problemas economicos e sociaes estão exigindo uma dóse maior de patriotismo e de boa vontade. O Brasil pelas suas formidaveis reservas está fadado a ser um dos paizes mais poderosos do mundo e, talvez, o maior dos seus celleiros. Esse trabalho, porém, não se póde realizar emquanto os nossos homens politicos não se convencerem que acima dos interesses dos seus grupos e das suas facções é preciso, com sincero patriotismo, collocar os altos interesses nacionaes.

A salvação do Brasil, hoje, depende dos rumos economicos. E é na terra que cumpre buscar a solução da nossa vida. Ou tomamos esse rumo, ou estamos perdidos. As nossas minas estão quasi todas em poder de estrangeiros. Por que? Porque os governos o deixaram. Ainda ha poucos dias, um jornal desta cidade noticiou que em uma cidade de Minas Geraes o ouro extrahido tem sido adquirido por judeus que logo desapparecem. Para onde vae esse ouro, senão para o estrangeiro?

A anarchia que ameaça o paiz, neste surto de propaganda extremista que se observa por toda parte é o resultado da displicencia dos governos que nos infelicitaram por quasi quarenta annos. O abandono dos nossos problemas vitaes nos trouxe á situação de penuria em que nos encontrou a Revolução. Olhemos um pouco para o Brasil. Olhemos para o nosso paiz afim de que elle possa cumprir os seus grandes destinos. Sómente a união dos brasileiros, numa frente unica contra a onda de dissolução, poderá nos trazer dias de fartura e de gloria.

Os nossos politicos — governistas e opposicionistas — precisam collaborar com coragem e renuncia, nessa obra formidavel de salvação nacional. Abandonem a politicagem e cuidem dos nossos problemas economicos. A palavra de ordem é esta: rumo ao trabalho.

O TEMPO

Districto Federal e Nictheroy — Tempo: bom, nublado. Nevoeiro. Temperatura: estavel á noite e em elevação de dia. Ventos: de sul a léste.

Estado do Rio de Janeiro — Tempo: bom, nublado. Nevoeiro. Temperatura: estavel á noite e em elevação de dia.

Estados do Sul — Tempo: bom, nublado. Nevoeiro. Temperatura: em elevação. Ventos: de suéste a nordéste, até Santa Catharina e do quadrante norte no Rio Grande do Sul, com rajadas muito frescas.

Trajecto Rodoviario Rio - São Paulo — Tempo: bom, com nebulosidade e nevoeiro. Temperatura: estavel. Ventos: variaveis, predominando os de suéste a nordéste, frescos, por vezes.

TOPICOS

A TABELLA DO TRABALHO

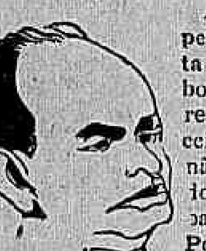

A commissão presidida pelo ministro Souza Costa è encarregada de elaborar o quadro geral do reajustamento do funccionalismo civil ainda não recebeu as tabellas dos ministerios do Trabalho, Guerra e Marinha. Por esse motivo os seus serviços estão paralysados. E' de notar a demora do Ministerio do Trabalho em remetter ao titular da Fazenda os elementos que lhe foram solicitados. E isso porque aquella pasta é a de menor numero de funccionarios.

A Fazenda e a Viação, que dispõem de quadros complexos, já attenderam aos pedidos da Commissão. E se ellas demorassem, teriam a seu favor essa justificativa. Entretanto, foram os seus ministros os primeiros a attender á solicitação.

O facto, naturalmente, causou estranheza entre os servidores da Nação que têm exercicio naquella pasta, estranheza que é plenamente explicavel.

O sr. Agamemnon Magalhães, provavelmente, devido aos seus innumeros affazeres e aos multiplos problemas que lhe estão affectos, não poude providenciar a respeito, cabendo a responsabilidade dessa falta aos encarregados de elaborar a tabella indispensavel aos serviços da Commissão.

E' de esperar, portanto, que o illustre titular do Trabalho tome agora as medidas necessarias a respeito, no sentido de não ser retardado o reajustamento, aspiração justa e legitima dos funccionarios da União, para os quaes o sr. Getulio Vargas tem as maiores sympathias.

DUAS ATTITUDES

O caso da politica do Rio Grande veiu mostrar a differença de duas attitudes: a do general Flores da Cunha e a do sr. Borges de Medeiros. O illustre governador daquelle Estado, visando o bem da sua terra, para que o seu progresso e a sua restauração economica se realizassem num ambiente de paz e de collaboração de todos, não vacillou em sopitar todos os resentimentos, todos os amargores, todos os odios. E, nessas condições, abriu os braços aos seus adversarios. Mas estes recusaram attender ao appello do general Flores da Cunha, preferindo ficar no terreno das competições, na obra de destruir e pôr entraves ao trabalho generoso do soerguimento do Estado.

As palavras do sr. Borges de Medeiros são symptomaticas: "Posso affirmar que nada existe a esse respeito, a não ser conversações sem cunho official e que sómente serviram para accentuar a profunda divergencia entre o situacionismo e a Frente Unica".

A "Federação", orgão official dos poderes publicos do Rio Grande, commentando o discurso do sr. Borges de Medeiros, diz que o seu gesto de recusa á pacificação "define uma vocação incoercivel para a discordia, collocando acima dos interesses da collectividade, seus proprios odios e rancores."

Em todo esse caso do Rio Grande, entretanto, cumpre exaltar a attitude digna do sr. Raul Pilla, a quem, aliás, a "Federação" faz justiça, chamando-o de "figura illuminada que bem soube comprehender as nobres intenções que animavam o espirito dos homens do governo e collocou acima das competições partidarias os interesses do paiz."

E' lamentavel que os politicos da opposição gaucha, homens que lutaram até hontem sob a mesma bandeira, não comprehendam o gesto nobre e cavalheiresco do governador do Rio Grande, gesto esse que tanto o enalteceu perante a consciencia nacional.

SÃO TODOS EGUAES

O sr. João Cleophas é o homem famoso que descobriu ser o "deficit" orçamentario do Brasil quasi de dois milhões de contos. O deputado pernambucano conseguiu elastecer o "deficit", passando uma formidavel rasteira no sr. Cincinato.

Esse moço que a provincia nos mandou para assombrar as massas, fez hontem, na Camara, um discurso sobre a situação politica de Pernambuco, dizendo, numa das suas passagens: "O que envolve o Estado numa atmosphera de descredito não é um exame sobre factos administrativos, sobre a maneira por que se orientam os seus governantes, mas sim precisamente os erros, a incapacidade, os desatinos desses governantes. São elles proprios os que mais directamente concorrem para criar por seus actos, não só um ambiente de descredito, porém o verdadeiro, o exacto descredito."

Ora, o sr. João Cleophas, na politica pernambucana, foi criação do sr. Lima Cavalcanti.

Na sua interventoria, o sr. Lima Cavalcanti entregou uma das secretarias ao actual representante da minoria. A's vesperas das eleições, o sr. João Cleophas, como visse que não seria contemplado na chapa do P. S. D., rompeu com o seu criador e passou-se para a opposição.

Por ahi se vê que as idéas do sr. João Cleophas variam conforme os interesses politicos. Até hontem, o sr. Lima Cavalcanti era um grande homem. Hoje é um incapaz...

E são assim os vultos de qualidade que fazem tanto barulho na Camara dos Deputados...

O MONOPOLIO DA JUTA

O monopolio da juta, organizado na capital bandeirante pelo Banco Commercio e Industria de S. Paulo, não traz beneficios nem á lavoura, nem ao paiz, nem aos operarios que trabalham nas fabricas de saccaria.

Os saccos, antes da organização do "trust", custavam ao lavrador apenas 1$800 por unidade, agora estão custando, cada um, 4$500! Este augmento de 2$700 em cada sacco não tem, na nossa lingua, qualificativo apropriado. Trata-se de um assalto organizado, á sombra das nossas leis complacentes, contra a lavoura, que será escorchada pelo Banco Commercio e Industria de S. Paulo para poder obter a saccaria necessaria á exportação dos seus productos.

Explorando, assim, tão audaciosamente a nossa lavoura, o "trust" não paga novos impostos pela sua industria agora organizada de modo a estancar a concurrencia e a enfeixar, numa só mão, o producto necessario ao serviço de intercambio dos nossos productos de maior commercio, como é o café.

Aos operarios o "trust" tambem não offerece vantagens — muito pelo contrario. Ante-hontem os operarios da Fabrica de Tecidos de Juta S. Luiz Durão, nesta capital, uma das enquadradas no "trust", declararam-se em gréve porque são ferozmente explorados através de multas que reduzem a menos de metade os seus parcos vencimentos. O systema de exploração na Fabrica de Tecidos de Juta S. Luiz Durão é apurado. Basta dizer que, como economia em beneficio dos patrões, no serviço da noite, logo que termina o trabalho, apagam as luzes das officinas, obrigando assim os operarios se retirarem através da escuridão, em riscos de soffrerem quédas e accidentes no percurso que têm a fazer!

Vê-se, pelo enunciado, que o "trust" organizado pelo Banco Commercio e Industria de S. Paulo, acobertado pela complacencia das leis e o desinteresse dos que devem salvaguardar as forças vivas da Nação, está organizado apenas para enriquecer alguns individuos despidos de escrupulos e de patriotismo...

Já, para esse monopolio odioso, chamamos a attenção do sr. ministro da Agricultura. Aquelle titular tem meios para frustrar os gananciosos manejos dos monopolizadores da juta. Esperamos que o sr. Odilon Braga, salvaguardando os interesses da lavoura escorchada pelo "trust", preste attenção e tome providencias contra os exploradores audaciosos.

TRABALHOS PARLAMENTARES

O Senado continua no firme proposito de não fazer demagogia, enchendo as sessões com discurseiras sem nexo. Não ha assumptos serios a tratar, levantam-se os trabalhos, rumando os senadores para as commissões. E se no plenario desses orgãos technicos tambem não existe materia de interesse a debater, os srs. "paes da patria" deixam o Monroe tranquillamente. Deste modo, vão evitando os tristes espectaculos que tanto rebaixam a nossa vida parlamentar, dando ao paiz os mais eloquentes exemplos de falta de cultura politica.

Dirão que isso é excesso de vadiagem. Não ha duvidas. Mas, que fazem de interessante nas suas longas sessões diarias a Camara dos Deputados e a Camara Municipal? Convenhamos que os discursos dos deputados e vereadores, salvo honrosas excepções, muito pouco representam. E, assim, feito o devido balanço no final das legislaturas, vamos encontrar as tres casas legislativas, que funccionam nesta capital, apresentando um rendimento util muito aproximado, dentro, é claro, da relatividade das suas funcções.

Levando em conta a attitude discreta dos senadores, que não apresentaram durante a temporada resultados negativos, ver-se-á, por ultimo, que o saldo estará mesmo com o Senado...

Educação Financeira e Capital Nacional

Uma das maiores difficuldades com que o Governo Provisorio teve de lutar ao assumir a direcção do paiz, logo após a victoria revolucionaria, foi, sem duvida, a da regularização do serviço das dividas externas. Até 24 de outubro de 1930 era aquelle serviço assegurado por meio de novas operações de credito, aggravando-se, portanto, de dia para dia a situação economico-financeira do Brasil.

A degringolada do cambio, mantido artificialmente pelo sr. %ashington Luis, e a reducção do saldo da nossa balança commercial, consequente á quéda do valor ouro de nossa producção exportavel e á restricção dos mercados de consumo, tornavam impossivel manter integralmente o pagamento de nossos compromissos externos.

Comprehenderam muito bem o sr. Getulio Vargas e o illustre primeiro ministro da Fazenda do Governo Provisorio, sr. José Maria Whitacker que, para ser possivel uma accommodação honrosa com os nossos credores, era necessario demonstrar-lhes o nosso desejo de pagar apesar dos sacrificios que essa attitude acarretasse. A phrase do presidente da Republica, tantas vezes citada e tão mal comprehendida, exprimia a verdade na sua plenitude.

"Cortar na propria carne" sim, como demonstração de que o Brasil só faltaria á palavra empenhada como recurso extremo para evitar a ruina total da sua economia.

Convencidos os nossos credores de que era do seu proprio interesse estabelecer-se uma fórmula de accôrdo, foi então possivel negociar o "schema" Oswaldo Aranha, fixando-se dess'arte condições mais favoraveis ao Brasil e acautelando-se os interesses dos portadores dos titulos brasileiros.

As difficuldades tremendas porque passara então o Brasil criaram no espirito de todos os brasileiros, attentos ás verdadeiras necessidades do paiz, a convicção sincera que precisavamos nos libertar das garras da finança internacional, não renegando os nossos compromissos, mas, criando um largo mercado nacional de capitaes, já pelo desenvolvimento economico, já pela educação financeira do povo.

Com effeito, não podemos contar dentro de um largo periodo de tempo com a entrada de capitaes estrangeiros. A situação anormal que atravessa o mundo, as difficuldades com que lutam quasi todos os grandes paizes prestamistas para conseguirem o equilibrio de seus orçamentos, a estabilização de suas moedas, o fortalecimento de suas balanças de pagamento, mostram á saciedade que não poderemos contar com recursos alienigenas. Não procede a affirmativa inepta dos porta-vozes da Light & Empresas Associadas de que os capitaes estrangeiros não nos procuram mais porque foram extinctos os pagamentos em ouro... A coisa é tão enorme, tão imbecil é a assertiva, que os autores das "Columnas Juridicas" preferem guardar o anonymato...

Se não podemos dispôr de dinheiro vindo de fóra, só ha duas soluções a adoptar — parar o progresso do paiz ou então fazer um vigoroso appello á capacidade de economia e á intelligencia do nosso povo.

O lançamento do emprestimo de 200.000 contos do Estado de S. Paulo é um passo magnifico no sentido da criação de um largo mercado nacional de capitaes e da educação financeira do povo brasileiro.

Ao exemplo de Minas Geraes o governo bandeirante preferiu adoptar a fórmula dos juros baixos e de distribuição de premios. O DIARIO CARIOCA em reiteradas opportunidades mostrou as reaes vantagens daquella fórmula, permittindo a divulgação dos titulos em todas as camadas da população, tornando, dess'arte, pela massa enorme de portadores, mais estaveis as cotações. De outro lado o interesse no sorteio estimula o espirito de economia popular. Não poderiamos dizer melhor do que a propria justificativa do decreto 7.227, de 21 de junho de 1935, do governo de S. Paulo: "**considerando que o systema de emprestimos com premios, já vulgarizado com o maior exito em varios paizes e no Brasil, proporciona grande economia no serviço de juros e offerece outras vantagens consideraveis, popularizando os titulos publicos e incentivando a economia popular**".

Com effeito, juros, premios e amortização não exigirão mais do que 6,9 % ao anno. Compare-se essa taxa á da maioria dos outros emprestimos do Estado de S. Paulo — internos e externos — e verificar-se-á quão verdadeira é a affirmativa contida no preambulo do decreto do sr. Armando Salles.

O preço dos titulos — 200$000 —, os premios distribuidos em quatro sorteios annuaes, durante quarenta annos, assegurarão a sua facil collocação no mercado nacional. Ha apenas um detalhe que consideramos necessario ser corrigido — é o constante do artigo 9º: "**Aos sorteios, quer de premios, quer para amortização, concorrerão todas as apolices da emissão, com excepção das resgatadas de conformidade com os artigos 3º e 6º**".

Seria mais interessante para os tomadores que só concorressem aos premios as apolices vendidas. Em dezembro do anno passado o DIARIO CARIOCA iniciou uma tenaz campanha para demover o governo mineiro de attitude identica, fazendo victorioso o seu ponto de vista. E' preciso para conquistar o favor publico para os titulos ora lançados no mercado que o governo de S. Paulo modifique esse detalhe, evitando que logo no primeiro sorteio o premio maior seja attribuido ao proprio Thesouro do Estado o que causaria má impressão na opinião. A despesa a maior pela distribuição de premios sómente ás apolices vendidas representaria muito pouco em relação aos beneficios decorrentes de providencia dessa natureza.

Para o facto chamamos a attenção do sr. Clovis Ribeiro, illustre secretario da Fazenda do Estado de S. Paulo.

Não queremos terminar esta nota sem ficar outros aspectos da questão que abordamos.

O deputado Abelardo Vergueiro Cesar apresentou á Assembléa Nacional um magnifico projecto sobre o mercado nacional de valores. As providencias consignadas no trabalho do parlamentar bandeirante terão o mais benefico resultado para a economia nacional, já pela divulgação dos titulos, já pela facilidade de sua circulação, já pelas garantias asseguradas aos tomadores de titulos de empresas privadas. Infelizmente, parece que os membros do Poder Legislativo, preoccupados com questiunculas regionaes, não se aperceberam ainda da importancia relevantissima do projecto do sr. Vergueiro Cesar para a obra do reerguimento economico do Brasil.

Da mesma natureza e collimando o mesmo objectivo é, sem duvida, a iniciativa do secretario da Fazenda de S. Paulo, fazendo realizar o pagamento dos juros dos emprestimos estaduaes no "guichet" de todos os bancos. Essa facilidade concedida aos portadores dos titulos paulistas, evitando-lhes longas e irritantes estadias ás portas do Thesouro, deveria ser adoptada pelos outros Estados e pela União. A' frente do Ministerio da Fazenda se encontra um banqueiro experimentado e esclarecido ao qual estamos certos não passarão desapercebidas as vantagens da iniciativa do governo paulista.

Todos os esforços no sentido de criar um grande mercado nacional de valores e de promover a educação financeira do nosso povo devem ser saudados como a prova de que queremos levar avante corajosamente a obra de nossa redempção e de nosso reerguimento.

F. J. TEIXEIRA LEITE

NOTICIAS DO ITAMARATY

O sr. Ricardo Larain Bravo publicou, em "El Mercurio", de Santiago, varios artigos sobre o Rio de Janeiro, nos quaes descreve com grandes elogios as bellezas naturaes desta capital e depois, com algarismos, estuda os principaes aspectos demographicos da nossa capital e aduz cifras referentes ás finanças municipaes e ao movimento portuario do Rio de Janeiro. Analysa tambem a frequencia escolar, a rêde ferro e rodoviaria do Districto Federal e numero de vehiculos existentes, de telephones e serviço de distribuição de aguas e abastecimento. Um artigo especial é consagrado ás actividades da Camara de Commercio chileno-brasileira, que muito louva como factor para incentivar o intercambio mercantil entre os dois paizes. Allude ainda ao Estado de S. Paulo, cujo progresso e grandeza accentua, salientando que o seu orçamento é superior ao do Chile de mais de um milhão e quatrocentos mil pesos chilenos.

— Esteve, hontem, no Itamaraty, em visita de despedidas ao sr. José Carlos de Macedo Soares, ministro das Relações Exteriores, o sr. A. G. de Araujo Jorge, embaixador do Brasil em Santiago, por ter de partir hoje para assumir o seu posto.

— O sr. José Carlos de Macedo Soares, ministro das Relações Exteriores, enviou a seguinte carta ao sr. Herbert Moses:

"Prezado amigo Herbert Moses — Cordiaes saudações — Não é esta a occasião de agradecer affectuosamente a cada um dos amigos que formaram com v. ex. a commissão promotora das manifestações de regosijo pelo exito da politica do nosso governo na pacificação do Chaco. Venho, pelo contrario, pedir novo obsequio, cuja intenção desejo fique perfeitamente esclarecida.

O grande banquete que se projecta seria para mim honra excepcional. Acho, porém, que a melhor opportunidade para essa festa de confraternidade continental, reunindo as figuras mais representativas do movimento intellectual do nosso paiz, seria na consagração final da paz. Poderiamos então dar-lhe uma significação idealista e educadora, acima das pessoas, dirigindo-se directamente ao coração do povo brasileiro, desvendando-lhe a nobre e generosa vocação civilizadora da America.

Instando vivamente junto do prezado amigo para que obtenha acquiescencia da illustre commissão a esses propositos, sou com a mais cordial amizade, amigo e admirador — (a) José Carlos de Macedo Soares."

— Estiveram, hontem, no Itamaraty e foram recebidos pelo sr. José Carlos de Macedo Soares, ministro das Relações Exteriores, os srs. A. R. Larrosa, delegado da Cruz Vermelha Internacional, general dr. Alvaro Tourinho, presidente da Cruz Vermelha Brasileira, tenente-coronel dr. Carlos Eugenio e secretario de Legação Ruy Pinheiro Guimarães, secretario da Commissão Organizadora da III Conferencia Pan-Americana da Cruz Vermelha, que ofram tratar da organização da referida Conferencia, que se reunirá nesta capital em setembro proximo.

— O sr. José Carlos de Macedo Soares, ministro das Relações Exteriores, recebeu hontem os srs. deputados Godofredo Vianna e Horacio Lafer e o dr. Affonso Penna Junior.

— Estiveram, hontem, no Itamaraty e foram recebidos pelo sr. José Carlos de Macedo Soares, ministro das Relações Exteriores, os srs. deputados Euvaldo Lodi, Paulo Assumpção, Carlos da Rocha Faria, Leoncio de Araujo, Gastão de Brito e Arthur Bezerra Cavalcanti, da Confederação Industrial do Brasil e da Federação das Industrias de Minas Geraes, São Paulo, Rio Grande do Sul e Districto Federal.

— Será passado hoje, ás 10 horas, em sessão especial, no Cinema Imperio, um film sobre a visita da Missão Economica Japoneza ao Brasil, ao qual assistirá o sr. ministro das Relações Exteriores.

— Em seguimento ao concurso que se vem realizando no Ministerio das Relações Exteriores para preenchimento do cargo de consul de terceira classe, teve logar hontem, ás 10 horas da manhã, na sala de conferencias do Palacio Itamaraty, a prova escripta de portuguez.

A Commissão Examinadora escolheu, por sorteio, o ponto 2 — Affirmação do sentimento pacifista nacional nas instituições politicas do Brasil e na sua acção diplomatica.

Depois de minucioso exame das provas escriptas, foram approvados os seguintes candidatos: Paulo da Rocha Gomide, Carlos Sette Gomes Pereira, Raul de Andrade Silva, Rachel Crotman, Vera Regina Monteiro Amaral, Nelson Esteves, Jayme Alberto da Costa Soares, Newton Isaac da Silva Carneiro, Luiz Leivas Bastian Pinto, Isabel do Prado, Carmen Chaves de Moura, José Carlos Lefévre, João Henrique Chaves Lopes, Maria de Lourdes de Vicenzi, Romulo Luiz Castaneda, Plinio Ferreira da Cunha, Margarida Guedes Nogueira, Sergio de Lima e Silva, Nevill Glyn Morley, Frank de Mendonça Moscoso, Francisco Ignacio Peixoto, Maria Luiza Fialho de Castro e Silva e Chiquita Marcondes.

Está marcada para hoje, ás 10 horas da manhã, a prova escripta de Arithmetica, á qual devem comparecer os candidatos acima mencionados.

ABREM-SE HORIZONTES NOVOS A' INDUSTRIA NACIONAL

INAUGURADA A PRIMEIRA USINA DE SOLUÇÃO ELECTROLYTICA PARA ACCUMULADORES — O QUE E' O EMPREENDIMENTO DA FIRMA J. CRUZ JUNIOR & CIA.

Grupo tomado, no interior da Usina geradora do "Electro Energetico"

A industria brasileira está enriquecida com a inauguração entre nós, da primeira usina para fabricação de solução electrolitica, destinada ao carregamento de accumuladores.

A iniciativa dos senhores João da Cruz Junior, João Dutra e João R. Torres, é, com effeito, um acontecimento de excepcional relevo, por isso que ella emerge no meio do pessimismo que médra no ambiente social e financeiro vencendo obices, não pequenos para dotar a cidade da primeira fabrica de productos electrochimicos para aquelle fim.

A firma J. Cruz Junior & Cia convidou as altas autoridades e a imprensa para a ceremonia da installação da usina, comparecendo o dr. Vieira de Mello, representando o sr. ministro da Viação que presidiu a solennidade.

Antes, o sr. João R. Torres, technico da usina convidou os presentes para percorrerem as dependencias da fabrica, detendo-se no laboratorio de experiencias technicas onde foram feitas praticas demonstrações do valor industrial e das altas qualidades do novo producto que foi denominado "Electro-energetico".

A grande resistencia que o "Electro-Energetico" oppõe ao calor reduz grandemente a evaporação, sendo, portanto quasi desnecessaria a reposição da agua distillada nos accumuladores electricos, com a frequencia que é exigida, quando é usado o electrolito commum (acido sulfurico e agua).

E' necessario considerar ainda que a reposição frequente da agua distillada affecta enormemente a capacidade dos accumuladores e o mesmo se dá quando se occorre a falta de addicionamento da agua motivos que dão origem immediatamente ao endurecimento das placas e á sulfatação, sendo da inutilidade completa dos accumuladores electricos.

Com o emprego do "Electro-Energetico", não terá que se receiar a evaporação nem a sulfatação.

OUTRAS ALTAS QUALIDADES DO "ELECTRO-ENERGICO"

— Além de não ser inflammavel, explicam-nos o sr. Torres, nem explosivo o nosso producto ajusta-se perfeitamente ao grão de densidade que requer o accumulador e preserva-o dessas irregularidades do electrolito commum.

Podemos garantir por longo tempo o perfeito serviço do "Electro-Energetico", continua o technico. Além das outras qualidades já evidenciadas elle deixa de exercer qualquer acção destructiva sobre os elementos que formam um accumulador electrico, evitando a sua sulfatação e desulfatando-os que já estejam prejudicados.

E concluindo sua pratica exposição:

"Electro-Energetico" como se vê é o resultado de longas e perseverantes investigações scientificas durante mais de 25 annos de trabalho, empenhadas em descobrir a formula dossificadora dos productos que dão como resultado positivo uma solução electrolitica, livre da acção destructiva dos elementos dos accumuladores electricos em substituição ao electrolito commum (acido sulfurico e agua) que affecta os elementos do accumulador que o contém.

A sua carga é rapida: accumuladores de 6 volts dão em duas horas a carga de 90 ampères, carregando 40 ampères-hora.

Vimos dois accumuladores "Nadir" recebendo carga para regeneração, que nos maravilhou. A carga normal é de 125 ampères; elles entretanto com a solução electro-energetica, receberam 300 ampères.

Ao champagne, falou o dr. Americo Jambeiro, agradecendo a presença do ministro da Viação na pessoa do dr. Antonio Vieira de Mello que produziu, a seguir, breve oração, enaltecendo o alcance quer economico, quer patriotico da firma J. Cruz Junior & Cia.

Um desastre de aviação em São Paulo

NUM PLANADOR, NO CAMPO DE MARTE

Ferido gravemente o sr. José Luiz de Almeida

S. PAULO, 3 (A. B.) — A's 15 horas e 45 minutos, na parte do terreno do Campo de Marte, utilisada pelo Club Paulista de Planadores, verificou-se gravissimo desastre, delle sendo victima um de seus alumnos, em circumstancias que não foram sufficientemente explicadas pelo responsavel pelos exercicios que diariamente realizam alli esses apparelhos.

A pessoa de serviço na Central, que se locomoveu para o Campo de Marte logo após o pedido de soccorro, nem sequer forneceu a identidade do alumno sinistrado. Sabe-se apenas que o piloto do planador é José Luiz de Almeida Junqueira, ex-presidente do Gremio Polytechnico.

Segundo as ligeiras informações prestadas ás autoridades, José Luiz, ao lançar vôo do planador, ao que se presume rebocado por um auto, estava de chapéo na cabeça, sendo essa a circumstancia que originou o accidente. Subindo a uma altura de cerca de 30 metros, José Luiz manobrava para elevar-se, quando uma rajada de vento arrebatou o chapéo. Pretendendo agarral-o, José Luiz largou o commando do planador, o qual se lançou em linha vertical para cair de aza no terreno, afundando cerca de 30 cms.

José Luiz de Almeida, em virtude do choque com o solo, soffreu fractura do craneo, fractura da perna direita e da bacia, dando entrada no Hospital Santa Rita em ambulancia da Assistencia.

O Regresso de Bidu Sayão

Bidu' Sayão

PARIS, 5 — (U. P.) — A artista brasileira senhora Bidu Sayão, cantou peças favoritas do seu repertorio perante o presidente da Republica, sr. Albert Lebrun. A festejada diva parte amanhã, para Roma, devendo embarcar de regresso á sua patria no proximo dia 7, pelo "Neptunia".

NO SENADO

A sessão do Senado foi, hontem, curta e sem interesse. Do expediente constou um telegramma do governador de Sergipe, pedindo o auxilio da União para soccorrer ás victimas das recentes inundações naquelle Estado.

E nada mais houve.

Colhido por um omnibus em Ramos

João Carlos Affonso, casado com 54 annos, branco e morador á rua André Pinto n. 180 quando tentava transpôr a rua Uranos, em Ramos, foi colhido por um omnibus linha da Penha.

Depois de soccorrido no posto daquella localidade o pobre homem que soffreu fracutra da perna esquerda, contusões e escoriações generalizadas foi internado no H. P. Soccorro.

Não haverá convocação de aspirantes da reserva

O ministro da Guerra em aviso dirigido a todos os commandantes de Regiões, declara que, em vista de não haver dotação orçamentaria que comporte as despesas correspondentes, não se realizará mais a convocação de aspirantes da reserva, prevista para o corrente anno de instrucção.

Zino-pads do Dr Scholl

A' venda em toda parte em caixinhas "JUNIOR" a 1$500.

Alliviam instantaneamente a dor, eliminam o attrito do calçado e

SUPPRIMEM O CALLO

O ministro do Trabalho em conferencia com o almirante Protogenes

Esteve hontem, no Ministerio da Marinha, em longa conferencia com o almirante Protogenes Guimarães, o sr. Agamemnon Magalhães titular da pasta do Trabalho. Ao que fomos informados o assumpto ventilado na referida conferencia foi o caso da Cantareira.

Na Camara dos Deputados

"O PRESTIGIO DO PODER LEGISLATIVO NADA LUCRA COM PEDIDOS DE INFORMAÇÕES QUE O GOVERNO ESTA' AUTORIZADO A DEIXAR SEM RESPOSTA, OU A QUE PODE RESPONDER SUMMARIAMENTE DIZENDO QUE PROCEDEU DENTRO DA ESPHERA DE SUA COMPETENCIA E POR MOTIVOS DE INTERESSE PUBLICO A RESPEITO DOS QUAES NÃO E' OBRIGADO A SE EXPLICAR" — DECLARA O SR. RAUL FERNANDES, LEADER DA MAIORIA

Salario minimo para os bancarios — Uma declaração de voto do sr. Carlos Machado — Projectos approvados — A acquisição de aviões para o Exercito

A sessão de hontem na Camara dos Deputados teve inicio com a presença de 92 deputados.

PARA O PROJECTO N. 206 FIGURAR NA ORDEM DO DIA

O sr. Accurcio Torres, pela ordem, requereu que fosse incluido, no primeiro dia de votação, ia ordem do dia, o projecto n. 206 que estabelece as normas para a organização das commissões que devem dizer dos direitos dos funccionarios afastados dos seus cargos pelo Governo Provisorio.

Sr. João Carlos Machado

UMA DECLARAÇÃO DE VOTO DO LEADER GAU'CHO

O sr. João Carlos Machado, pedindo a palavra, requereu que fosse consignado na acta que, se estivesse presente á sessão da vespera, teria votado contra os dois requerimentos approvados, o primeiro pedindo ao governo informações sobre a promoção do general Pantaleão Pessôa, acto esse de exclusivo arbitrio do presidente da Republica.

E ao segundo requerimento, em que se pediu informações ao ministro da Guerra sobre o motivo pelo qual chamára ao Rio, alguns officiaes destacados para o Rio Grande do Sul, segando o seu voto. E, concluindo, diz o sr. João Carlos Machado: "Entendo que, ao contrario de uma acção que pareça entrever descabimento na acção do sr. ministro da Guerra, devemos pautar nossas attitudes por um criterio que revele o apreço que nos merece o equilibrio, o espirito disciplinador e o claro senso patriotico que orientam a mentalidade do sr. ministro da Guerra."

O SR. RAUL FERNANDES TAMBEM FEZ A SUA DECLARAÇÃO DE VOTO SOBRE A PROMOÇÃO DO GENERAL PANTALEÃO PESSOA

O Sr. Raul Fernandes, leader da maioria da Camara, fez a seguinte declaração de voto:

"Requeiro se consigne na acta da sessão de hoje que, se tivesse estado presente durante a ultima hora da sessão de hontem, quando se votaram os requerimentos de informações sobre a promoção do general de brigada Pantaleão Pessôa a general de divisão, e sobre a transferencia de quatro officiaes da guarnição do Rio Grande do Norte, meu voto teria sido contrario a esses requerimentos. Ausentei-me cerca das 17 horas, quando se apurava a votação secreta sobre um projecto vetado pelo presidente da Republica, e na expectiva de que o resto da sessão seria consumido pela votação de um outro véto incluido na ordem do dia pois as votações secretas exigem approximadamente uma hora. Ausentei-me precipitadamente, ao receber a noticia de doença grave em pessoa de minha familia, na capital de Minas, o que exigia providencias a serem tomadas por mim, pessoalmente, antes da partida trem das 18 1|2 horas para Bello Horizonte. Pedi nessa emergencia ao sr. deputado Agenor Monte que prevenisse da minha ausencia forçada a dois dos mais conspicuos leaderes da Camara. Por coincidencia infeliz, nenhum dos dois foi encontrado. Approvaram-se, assim, sem uma palavra de advertencia em contrario aquelles dois requerimentos de informações, em meu juizo impertinentes e descabidos. A promoção, por merecimento, é acto que o poder executivo não é obrigado a justificar, dando-lhe a lei inteira discripção a esse respeito. Aliás ninguem recusa ao general Pessoa todos os requisitos moraes e intellectuaes para haver merecido a preferencia do Governo. Quanto á transferencia dos officiaes de terra de uma para outras guarnições, é, egualmente, medida da alçada exclusiva do ministro da Guerra, que não precisa justifical-a. O prestigio do poder legislativo nada lucra com pedidos de informações que o Governo está autorizado a deixar sem resposta, ou a que póde responder summariamente, dizendo que procedeu dentro da esphera de sua competencia e por motivos de interesse publico a respeito dos quaes não é obrigado a se explicar."

INFORMAÇÕES SOBRE O MINISTERIO DA AGRICULTURA

Na hora do expediente, o sr. João Cleophas leu um longo discurso de apreciações sobre as actividades do Ministerio da Agricultura. O deputado pernambucano critica, a seguir, a administração do governador Lima Cavalcanti terminando o seu discurso por justificar um requerimento de informações sobre a actuação dos departamentos desse Ministerio no campo agro-pecuario.

A' ACQUISIÇÃO DE AVIÕES PARA O EXERCITO

Ainda pela ordem, o sr. Henrique Dodsworth diz que, ha tempos, juntamente com o sr. Accurcio Torres, assignára um requerimento de informações ao ministro da Guerra, sobre a acquisição de aviões. Entretanto, continua o representante carioca, o ministro da Guerra, respondeu esse requerimento e, fazendo-o, alludiu a um documento relativo á classificação dos apparelhos, documento este que não foi enviado á Camara. Nestas condições — conclue o sr. Henrique Dodsworth, solicito que a Mesa providencie no sentido de que esse documento seja requisitado do Ministerio da Guerra.

Sr. Raul Fernandes

O APROVEITAMENTO DE SARGENTOS-MEDICOS NO CORPO DE SAUDE DO EXERCITO

Em discussão o projecto nº 55 que manda aproveitar no quadro de Saudde do Exercito os portadores de diplomas de medico — tendo pareceres das Commissões de Justiça e de Segurança Nacional, regeitando a resolução legislativa, — pediu a palavra o sr. Domingos Velasco. O representante goyano diz que, havendo assignado vencido o parecer contrario ao projecto, quer dar as razões que o levaram a essa attitude.

Mostra a seguir que o projecto em questão mandava aproveitar os sargentos formados em medicina, que estivessem prestando serviços á tropa. O aproveitamento desses sargentos dar-se-ia nas seguintes condições: seriam elles immediatamente incluidos nos quadros de officiaes do Serviço de Saude do Exercito e obrigados a fazer o curso na Escola de Saude do Exercito e, por esse motivo, não via razões para que o Chefe do Executivo vetasse a resolução legislativa.

Sr. Accurcio Torres

O sr. Oswaldo Lima, da bancada do P. S. D. de Pernambuco, aproveitando a opportunidade, vae á tribuna para se referir ao aproveitamento dos technicos nas diversas funcções administrativas da Republica, respondendo, assim, os ataques que, no seu entender, o sr. João Cleophas fizera á orientação do governador Lima Cavalcanti escolhendo para o seu secretariado, como technico de agricultura, o sr. Paulo Carneiro. O orador conclue fazendo elogios ao espirito liberal e tolerante do sr. Lima Cavalcanti, que vem fazendo em Pernambuco um governo proveitoso para o grande Estado.

SALARIOS MINIMOS PARA OS BANCARIOS

Em discussão o projecto numero 276, que institue as commissões de salario minimo, o sr. Accurcio Torres pediu a palavra para requerer a volta deste projecto á Commissão de Legislação Social, afim de que esta o estude conjuntamente com o projecto que estabelece salario minimo para os bancarios.

O sr. Moraes de Andrade diz, em seguida, que na qualidade de relator designado pela Commissão de Legislação Social do projecto n. 276, bem como dos demais projectos relativos aos salarios minimos dos bancarios, deve informar á Camara que a referida commissão não se oppõe ao adiamento da discussão do projecto 276, para que seja estudado com os demais relativos aos salarios minimos dos bancarios.

AMPARANDO OS OFFICIAES AVIADORES, SUBMARINISTAS E MEDICOS RADIOLOGISTAS

Foi approvado, ainda, o projecto 92, dispondo sobre os officiaes aviadores, submarinistas e medicos radiologistas do Exercito e da Armada, quando invalidados em serviço. Sobre esse projecto teceu largas considerações o sr. Edmar de Carvalho.

OUTRO VETO MANTIDO

Foi mantido, na sessão de hontem, o véto presidencial ao projecto n. 36, de 1935, regulando a matricula nos estabelecimentos de ensino superior officiaes e equiparados.

EM PRÓL DA LIGA BRASILEIRA CONTRA A TUBERCULOSE

Foi approvado o projecto dando á Liga Brasileira contra a Tuberculose (Fundação) a plena

(Continua na 16ª pagina)

MELHORAMENTOS INTRODUZIDOS NOS HORARIOS DA CONDOR

Tres vôos por semana entre Rio e Porto Alegre !

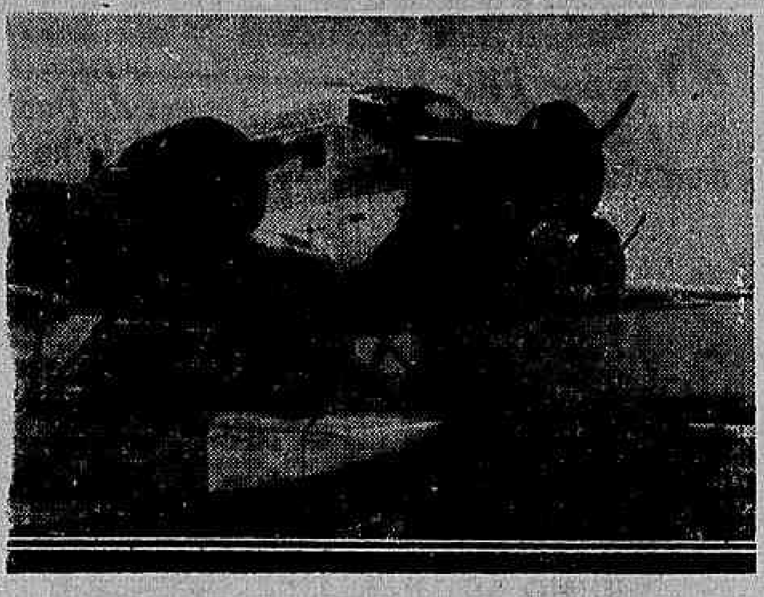

De 6 de julho em deante, algumas alterações serão feitas nos horarios do Syndicato Condor Ltda., que regulam o seu serviço aereo no Brasil, como tambem nas linhas "Condor-Lufthansa" e "Condor-Zeppelin", alterações estas que bem demonstram o franco desenvolvimento dessa organização.

Futuramente, as malas postaes aereas expedidas da Europa Central (Allemanha) nas quintas feiras, chegarão ao Brasil nos sabbados e já nos domingos de manhã estarão, nesta capital, de fórma que o publico terá tempo sufficiente para responder "pela volta do correio" as cartas recebidas, visto o fechamento das malas para a Europa continuar inalterado, isto é, terá logar sempre nas tardes das quintas-feiras.

Nas linhas Condor do littoral, como importante melhoramento será criada uma terceira ligação semanal entre Rio e Porto Alegre, em ambas as direcções, o que naturalmente muito favorecerá o intercambio postal e de passageiros. Para estes, as viagens de ida e volta no dito trecho terão as mais amplas possibilidades. Tambem os portos de Paranaguá e São Francisco muito lucrarão com o novo horario, pois estarão ligados ás demais cidades do littoral por via aerea duas vezes por semana, tanto para o norte como para o sul.

Em resumo, teremos de 6 de julho em deante, servindo á nossa capital, as seguintes linhas "Condor": para o Norte até Natal, duas vezes por semana: nas quartas-feiras, com escalas em Victoria, Caravellas, Belmonte, Idhéos, Bahia, Aracaju', Penedo, Maceió, Recife e Cabedello (J. Pessôa), transportando-se passageiros, correio e cargas; e todas as quintas-feiras, com escalas em Bahia e Natal, um hydro nocturno que sómente transportará as malas postaes para essas cidades e para a Europa. Em direcção inversa, chegarão ao Rio os aviões dessas duas linhas, respectivamente, nas segundas-feiras á tarde e nos domingos de manhã. — Do Rio para o Sul, serão effectuados tres vôos por semana: nos domingos até Buenos Aires, onde o hydro que transporta passageiros, correio e cargas chegará na tarde do mesmo dia, fazendo escalas em Santos, Florianopolis, Porto Alegre e Montevidéo. Nas terças e sextas-feiras, até Porto Alegre, com escalas em Santos, Paranaguá, S. Francisco e Florianopolis, transportando-se tambem passageiros, correio e cargas. Vindos do Sul, nas viagens de regresso, esses aviões chegarão ao Rio, respectivamente, a de Buenos Aires nas quintas-feiras, e os de Porto Alegre nas terças-feiras e sabbados, com as mesmas escalas que no vôo de ida. Em todas as linhas serão exclusivamente empregados grandes hydros trimotores, panmetallicos Junkers, do typo mais moderno.

Tambem na linha São Paulo-Matto Grosso, os melhoramentos introduzidos redundarão em beneficio para os que aproveitam a via Condor: sairão os aviões de São Paulo nas terças-feiras e de Campo Grande nas quartas-feiras; em sentido contrario, partirão de Cuyabá nos domingos e de Campo Grande nas segundas-feiras, chegando a São Paulo na tarde do mesmo dia, o que permittirá boas ligações com as linhas do littoral, via Santos, tanto para o Norte como para o Sul.

O dirigivel "Graf Zeppelin", desde a 2ª viagem do mez de julho (20 de julho), obedecerá a um novo horario, chegando ao Rio nos sabbados de manhã, quinzenalmente e regressando no mesmo dia para o Norte e Europa. Não mais transportará correio, mas sómente passageiros, cargas e encommendas postaes (collis-postaux).

O DUELLO

(Continuação da 1ª pag.)

estrangeiros e fazendo o jogo dos integralistas.

O sr. Roberto Marinho publicou no seu jornal um artigo afim de provar que a Alliança Nacional Libertadora tinha ligações com Moscou e não passava de um rotulo verde-amarello do Partido Communista. Terminava, [illegible] o commandante Cascardo a provar as suas accusações. Dava-lhe para isso o prazo de 48 horas. Antes de expirando esse prazo, o commandante Cascardo, mandou uma nota aos jornaes dizendo que deixava de preoccupar-se com "O Globo", cujo repto não acceitava, por consideral-o um jornal deshonesto, indigno portanto de sua attenção.

"O Globo" proseguiu, entretanto, accusando a Alliança Nacional Libertadora de rotulo do Partido Communista e o sr. Cascardo de instrumento de Moscou. Num dos seus ultimos artigos, o sr. Roberto Marinho se referiu ao caso do arrombamento do cofre do couraçado "São Paulo", quando o commandante Cascardo revoltou essa unidade da nossa Marinha de Guerra.

Diante dessa allusão, o commandante Cascardo resolveu mandar as suas testemunhas ao sr. Roberto Marinho. Era o duello.

Hontem, ás 9 horas da manhã o almirante Severiano Castilhos procurou o sr. Roberto Marinho. Ia como padrinho do sr. Cascardo. O director do "O Globo" communicou-lhe ter escolhido para suas testemunhas os srs. Herbert Moses e Oscar Santa Maria.

Falando aos jornalistas, declarou o sr. Cascardo:

— "Não se trata propriamente de um desafio. Nomeei os meus amigos general Góes Monteiro e o almirante Severiano Castilhos para pedirem explicações ao sr. Roberto Marinho e arranjarem uma formula honrosa e digna afim de ser liquidada a pendencia em que nos achamos empenhados".

O sr. Roberto Marinho, que de manhã declarara aos reporteres nada saber sobre o caso, publicou na primeira edição do "O Globo" a noticia do desafio. Cerca da meia-noite, hontem, quando o procurámos, declarou-nos nada mais ter a dizer, porquanto constituira as suas testemunhas, que são as unicas habilitadas a discutirem o caso.

* * *

Corria, hontem, á noite que os srs. Herbert Moses e Oscar Santa Maria haviam se avistado com o general Góes Monteiro e o almirante Severiano Castilhos, tendo ficado redigida uma acta que daria por terminado, sem aggravo para nenhum dos contendores, o incidente. Estamos autorizados a adeantar que até o momento de encerrarmos esta edição nenhuma acta foi assignada, nem siquer redigida.

* * *

A impressão geral é de que o duello difficilmente poderá realizar-se. Como se sabe, a reparação pelas armas é considerada crime no Brasil. Só haveria um recurso: seguirem os srs. Cascardo e Marinho para o Uruguay, onde a policia nada tem a vêr com os duellos. Mas o commandante Cascardo não obterá licença do almirante Protogenes Guimarães, ministro da Marinha, para ir ao estrangeiro trocar balas com o director do "O Globo". Por outro lado, mesmo que os contendores resolvessem illudir a policia brasileira e realizar o duello em territorio nacional, o general Góes Monteiro não poderia servir de testemunha, pois o antigo ministro da Guerra, que actuou como padrinho de um jornalista num caso de desafio de duello, verificado ha pouco mais de um mez, teve occasião de declarar que só actuaria como testemunha no Uruguay.

* * *

O delegado Dulcidio Gonçalves, da 2ª Delegacia Auxiliar, declarou-nos que impedirá o duello e multará não apenas os srs. Cascardo e Marinho, o primeiro por ter desafiado e o segundo por ter acceitado o desafio, mas tambem o almirante Severiano Castilhos que compareceu á presença do sr. Roberto Marinho como portador do desafio. As multas vão de 100$ a 200$000.

* * *

O general Góes Monteiro, que querem transformar á viva força em technico em duellos, escapará á multa, uma vez que não foi portador do desafio.

Cinema

O Tenorino Felix Knight e o cantor de "Era uma vez dois valentes"

Geneva Mitchell, numa visão do film "A Farra dos Deuses"

"Fra Diavolo" teve Denis King como cantor; "Era uma vez dois Valentes", espectaculo das mesmas proporções daquelle "it" do Gordo e o Magro, tem como egual elemento o tenorino Felix Knight, figura de destaque do "broadcast" americano.

No novo super-film do Gordo e do Magro (uma apparatosa versão de uma fantasia musical de Victor Herbert) Felix Knight interpreta as melodias mais encantadoras do pomposo e engraçado espectaculo. E faz mais: vive o fio romantico que une alguns episodios, ao lado de Charlotte Henry, que tambem é precioso elemento desse "show" de hora e meia de alegria e musica, que constituirá já segunda-feira o cartaz Metro-Goldwyn-Mayer do Palacio.

Os "fans" aguardam, ansiosamente, Rudy Vallée, sua famosa "Jazz" e as lindas canções de "Melodias Radiantes"!

Mas terão, mesmo, que esperar pela proxima segunda-feira, 15 do corrente, pois só nessa data o Odeon apresentará "Melodias Radiantes" (Sweet Music) um alegre e lindo celluloide da Warner Firts National.

"Melodias Radiantes", porém, tem outras attracções, além das suas musicas e da sua deliciosa "compère": Ann Dvorak com lindas pernas a ... tão bom como Ruby Keeler.

A famosa Connecticut Yankees Jazz, de Vallée e os "Loucos da Alegria", famoso conjuncto musical do Frank & Milt Britton, Bobby Connolly, por sua vez, deslumbrará os "fans" ... apenas 100 de suas famosas "girls"...

"Regeneração de Medico" e "Heroes Subfluviaes"

Já na segunda-feira, o Carlos Gomes terá na sua programmação dois films notaveis: "Regeneração de medico", com Warner Baxter e Madge Evans, e "Heroes subfluviaes", com Edmund Lowe e Victor Mac Laglen. São duas magnificas producções da Fox, que terão como complemento nacional o lindo film "Almirante Barroso".

"No Fundo do Mar" — Segunda-feira no Pathé Palace

UM DRAMA DE HOMENS DESTEMIDOS, COM CREIGHTON CHANEY JR. E SALLY O'NEIL

"No fundo do Mar" é o suggestivo titulo deste film que encerra um milhão de emoções. Titulo bem adequado, porquanto os principaes scenas se passam no fundo do mar, no meio de perigos traiçoeiros e terriveis.

Sally O'Neil, é uma destemida garota, corajosa, que não hesita em affrontar a colera de um homem de máos instinctos em defesa do seu amor. Ella é o dono do barco, e o jovem a quem ama, é o seu subordinado.

Como é rico e poderoso, acha que ella deve casar-se com elle e abandonar o preferido do seu coração.

Ella porém, não pensa assim. E é por isso que elle ideou uma terrivel vingança contra o rapaz. E essa covarde vingança deveria ser executada quando o joven estivesse escalado para descer ao fundo do mar.

E scenas de forte emoção vão se desenvolvendo, até o final supremo da historia que termina da melhor forma possivel.

"Os Amores de Don Juan" — Hoje no Pathé

A FIGURA DO LENDARIO CONQUISTADOR, ENCARNADA POR DOUGLAS FAIRBANKS

Noites de romantismo, de poesia, de doce delirio amoroso, eram vividas pelo galante conquistador, o insaciavel D. Juan Tenorio.

Elle não era como muita gente pensa, um conquistador barato. Sabia dar ás suas conquistas, um sabor de poesia, de belleza e de seducção, que era impossivel qualquer resistencia.

E os corações batiam com mais violencia na emoção da aventura... E foi assim na mocidade accidentada de D. Juan. Mas, chegára a hora triste do crepusculo, e D. Juan via que as mulheres lhe fugiam, que o seu poder de seducção enfraquecia, e que muitas se lhe entregavam, não, pela doçura do amor, mas visando vantagens materiaes.

Uma coisa que convém frizar: Binnie Barnes, a grande artista ingleza, canta em "Os Amores de "D. Juan"".

"A Farra dos Deuses"

"A Farra dos Deuses" é uma fantasia comica e sutirica ao mesmo tempo, foi adaptada ao cinema da novella de Thorne Smith, a mais extravagante, que elle escreveu e que traz os Deuses do Monte Olympo ao mundo na presente época, e encontra muito "humour" nas suas reacções devida á moderna civilização, obrigando o publico a dar boas gargalhadas.

"A Farra dos Deuses" estréa na proxima segunda-feira, no Gloria.

"Mascotte do Regimento"

Shirley Temple, a menina que prolongará o "Abafa" no REX, em "A Mascotte do Regimento"

Realmente o Rex anda no periodo de sorte. Está por assim dizer sob o signo de "abafa"... e tanto assim que já se prenuncia um destes successos fulminantes com a exhibição de "A Mascotte do Regimento", a delicada producção da Fox com a interpretação da sempre querida e sempre genial Shirley Temple.

Para maior grandeza e maior esplendor artistico ha ainda a presença de Lionel Barrymore formando um "duo" interpretativo admiravel como jámais foi desenvolvido através os "cameras" cinematographicos.

Contribuem poderosamente para as grandezas do "cast Evelyn Venable, John Lodge, Bill Robison, magnificamente dirigidos por David Buttler.

Quanto aos primores scenicos ha assignalar a sua ultima parte inteiramente colorida pelo modernissimo processo technicolor. Por tudo isto facil será a previsão do exito de — "A Mascotte do Regimento" — um regime de "abafa" dentro poucos dias no cinema Rex!

Um convite de Eddie Cantor e Camondongo Mickey á guryzada carioca:

DOMINGO A'S 10 HORAS DA MANHÃ, UMA FANTASTICA MATINAL INFANTIL NO REX!

Eddie vae "abafar" domingo de manhã!!

Eddie Cantor e Camondongo Mickey, tendo installado o seu reducto do bom humor no Rex, onde o primeiro continua "Abafando a Banca" e o segundo faz apresentar uma notavel symphonia colorida de Walt Disney (Pinguins Peraltas), resolveram proporcionar á gurysada carioca, na manhã de domingo proximo, dia 7, um espectaculo excepcional, todo elle dedicado ao mundo infantil.

Seu programma constará do seguinte: "Abafando a Banca", film que constitue um authentico espectaculo infantil, principalmente em suas ultimas partes, todas coloridas, onde Eddie Cantor apresenta a sua sorveteria-modelo, e na qual todas as crianças tiveram um fartão de sorvetes e refrescos (que pena não ser na realidade, hein?); "Pinguins Peraltas", a já referida symphonia colorida; e ainda "Camondongo Mickey banca o papae", ambos desenhos animados de Walt Disney.

Vae ser um programma inesquecivel, e se o Rez não fosse aquelle monumento de altura e resistencia conhecidas, quasi viria abaixo, com as gargalhadas, o alvoroço, o "sururu" que muitas centenas de crianças lá irão fazer domingo, dia 7, ás 10 horas da manhã.

Ahi fica, portanto, o convite de Eddie Cantor e Camondongo Mickey.

"G. Men" - Contra o Imperio do Crime! — Breve no Gloria

Nestes ultimos tempos o rythmo accellerado e progressista da vida norte-americana foi perturbado pelo crescimento do crime! E isso teve o seu reflexo em varias partes do mundo, como a França, a Italia, a Argentina e tambem no Brasil.

O Crime entrentava a Lei!

No emtanto, desde fins do anno passado, uma outra historia vem sendo escripta nas primeiras paginas dos grandes jornaes.

Para enfrentar o surto assustador e violento do criminalidade, o governo movimentava-se e tomava medidas radicaes. — "Tragam esses homens... Mortos, de preferencia!" foi a ordem transmittida aos policiaes. E um a um foram desapparecendo os inimigos Publicos.

James Cagney é a figura indispensavel e extraordinaria dessse celluloide da Warner First National.

"Columbia News"

"Katherine de Mille", a filha adoptiva do celebre productor e director Cecil B. de Mille, foi contratada pela Columbia para um papel importante no film "O Mysterio do Quarto Preto", cujo role principal é desempenhado por Boris Karloff.

Afim de perder a reputação de "Bello Harry" que adquiriu como "galã joven" de diversas pelliculas de successo, inclusive ao lado de Grace Moore em "Ove Me For Ever" da Columbia, Robert Allen, desejaria que todas as suas "fans" soubessem que antes de se tornar actor, já trabalhou com a enxada dirigiu caminhões e fez muitos outros trabalhos pesados. E' portanto um "costeaux"...

Já está com saudades de Martha Eggerth?

Ahi está uma pergunta que nem era preciso ser feita ao "fan". Martha Eggerth é a artista predilecta, é a mulher querida que vemos hoje, para della já sentir saudades amanhã.

Mas podemos alegrar-nos, pois que Martha Eggerth, o famoso rouxinol hungaro, vae ser-nos devolvido dentro em pouco, isto é, nós a teremos no proximo dia 15, no cinema Gloria, apresentada pelo Programma Art em "A Canção do meu amor".

Ahi Martha Eggerth é a deliciosa loura que todos amamos, e ahi ella nos envolve com o enlevo que vem da sua garganta privilegiada, em varias canções sobresaindo mesmo essa "Canção do meu amor".

Quando teremos o novo Cinema Metropole

O carioca-fan não irá esperar muito pela inauguração do novo cinema Metropole, que surgirá do edificio onde até bem pouco tempo existiu o cinema Rialto.

Este mez será entregue ao publico essa nova casa de espectaculos que traz para a vida diversional da cidade mais um centro de attracções cinematographicas.

Suas installações modernissimas e luxuosas constituirão, no seu genero, uma sensacional novidade para o nosso publico.

Os artistas que apparecem no segundo capitulo de "Os Miseraveis"

O Odeon, que está exhibindo, aliás com o successo dos grandes films, a adaptação da obra immortal de Victor Hugo — vae dar-nos na proxima segunda-feira a continuação desse romance magnifico, ou antes, vae proporcionar aos "fans" o segundo e ultimo capitulo do film feito por Pathé Natan.

Nesta segunda época da vida de Jean Valjean, temos Cosette já crescida, e aqui desempenhada por Josselyne Gael; temos Eponina, a filha mais velha dos Thenardier agora tambem moça e apaixonada por Marius, o joven aristocrata que prefere o convivio do povo e que se tornou noivo de Cosette, e essas duas figuras estão representadas por Orane Demazis e Jean Servais.

Victor Hugo criou tambem a figura desse Gavroche, o "moleque" de Paris que se revela um heróe, e que Emile Genevois incarna no segundo capitulo do film.

Essas as novas figuras que gravitam em torno de Harry Baur, o artista sem par que é agora Jean Valjean e sr. Madeleine, e que vamos ver na continuação da obra como o sr. Fauchelevent...

Innumeros "fans" estão querendo saber quaes são os interpretes de "Estudantes" que estreará, segunda-feira, no Alhambra

Carmen Miranda, a adoravel "Mimi", de "Estudantes" que o Alhambra vae exhibir

A' empresa do cinema Alhambra têm chegado, nestes ultimos dias, pedidos de innumeros "fans" que estão querendo saber quaes são os interpretes do novo film da Waldow-Films realizado por Wallace Downey.

Attendendo com todo prazer a essas solicitações, passamos a dar o nome dos figurantes de "Estudantes" que estreará, segunda-feira proxima, no cinema dos bons films — o Alhambra.

Mesquitinha — Mario Reis — Carmen Miranda — Cesar Ladeira — Barbosa Junior — Jorge Murad — Aurora Miranda — Almirante — Sylvinha Mello — Bando da Lua — Orchestra Simon Boutman — Sylvio Silva — Irmãos Tapajós — Jayme Ferreira — Grupo regional Benedicto Lacerda — Peruadas de S. Paulo e Trote dos Calouros do Rio de Janeiro.

Como se vê, "Estudantes" conta, no seu elenco artistico, com a fina flor do "broadcasting" nacional, cujos nomes, sobejamente conhecidos e admirados, dispensar quaesquer elogios.

"Estudantes", editado nos studios da Cinedia, apresenta-se com uma encantadora alta-comedia musicada, de autoria de João de Barros e Alberto Ribeiro, cabendo a sua distribuição no Brasil inteiro á D. F. B.

MUSICA

O PROXIMO RECITAL DE CANTO DO SOPRANO CELINA DE NIGRO, EM VESPERAL, NO JOÃO CAETANO

A gente culta carioca mais de uma vez teve opportunidade de applaudir o festejado soprano Celina de Nigro, já em audições diversas e já pelo microphone. Figura destacada pelo encanto de sua voz e pela dicção maravilhosa, aqui mesmo temos tido ensejo de louvar-lhe a cultura artistica com os justos predicados que lhe são peculiares. Agora, annunciando para o proximo dia 11 uma vesperal de canto, no Theatro João Caetano, certo não lhe faltarão as palmas de nossa melhor platéa ás canções de Schubert, Fala, Nin, Schumann, Nepomuceno, e outros que formam seu selecto programma. Será, por assim dizer, mais um passo na carreira artistica, já brilhante, da senhorinha Celina de Nigro.

CASA GUIOMAR

Calçado "DADO"

32$ Pellica marron ou preta salto mexicano. Porte 2$000. Catalogos gratis pedidos a Julio N. de Souza & Cia. Avenida Passos, 120. Rio. Telephone: 24-4424.

OURO Brilhantes Diamantes

os melhores preços — Joalheria Paz, rua Uruguayana n.° 47 — Perto Rua Ouvidor

GONORRHE'A

RECENTE OU ANTIGA

CURA-SE em 15 dias UNICAMENTE com hervas da flora Brasileira, sem dieta alguma. Pacote para uma semana 10$000. — Vale ao Lab. de Pharmacologia da Flora Brasileira. Caixa 3410. Pessoalmente predio Martinelli (1.° andar, sala 1127) — São Paulo.

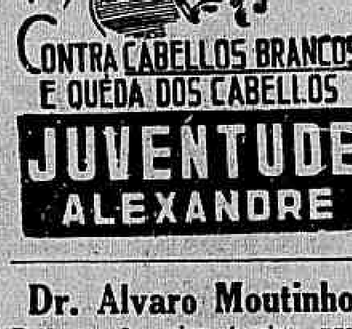

CONTRA CABELLOS BRANCOS E QUEDA DOS CABELLOS

JUVENTUDE ALEXANDRE

Dr. Alvaro Moutinho

Doenças dos rins, bexiga, prostata, etc. Cura rapida sem dôr.

da GONORRHE'A

aguda ou chronica e suas complicações no homem e na mulher, prostatites cistites, orchites. Inflammações do utero, ovarios, etc. Tratamento pela electricidade. Diathermia. D'Arsonvalização. Oronotherapia. Estreitamento da Urethra.

IMPOTENCIA

10 ás 18 — Buenos Aires, 77-4.°

PATHE' HOJE

ERA UMA VEZ DOIS VALENTES...

(BABES IN TOYLAND)

STAN LAUREL OLIVER HARDY

CHARLOTTE HENRY •

Musica de Herbert Victor

SEG. FEIRA PALACIO

OS TRABALHOS DA BENEFICENCIA PORTUGUEZA

A ESTATISTICA DO MEZ DE JUNHO ULTIMO

Durante o mez de junho findo, recolheram-se aos hospitaes de São João de Deus e Visconde de Moraes da Real e Benemerita Sociedade Portugueza de Beneficencia, 194 enfermos de ambos os sexos; tinham passado do mez anterior 172, falleceram 7, tiveram alta 177 e ficaram em tratamento para o mez corrente 182. Além destes, acham-se recolhidos ao Sanatorio Zeferino de Oliveira 21 enfermos de molestias pulmonares, á Casa de Saude Dr. Eiras, 19 de doenças mentaes e ao Retiro Jayme Sotto Maior 85 invalidos perfazendo o total de 307 doentes a cargo da Sociedade.

Nos ambulatorios de medicina e cirurgia foram attendidos 5.426 consultantes, fizeram-se 78 operações de alta e pequena cirurgia, 4 apparelhos em fracturas, 6.002 curativos, 6.148 injecções diversas, 198 de neo-salvarsão, 401 exames bacteriologicos, 3.842 trabalhos de urologia, 2.124 de phisioterapia, 104 de odontologia, 4 applicações de pneumotorax, 74 radiographias e 91 radioscopias. Na secção de maternidade foram registados 16 fetos vivos, dos quaes 6 do sexo masculino e 10 do feminino.

Pela pharmacia foram aviadas 6.418 formulas para os doentes internos e externos no valor de 38:456$200.

A secretaria registou a admissão de 16 novos socios que pagaram aos cofres da instituição a somma de 26:100$000 de suas respectivas joias.

Desses novos associados, oito são do sexo masculino e oito do feminino, são solteiros seis e casados dez, tres são de menos de vinte annos, sete de menos de trinta, e cinco de menos de 40, e um de mais de 40 annos.

Sete são empregados no commercio, u mpintor e os restantes em serviços domesticos.

Dois são da provincia do Douro, dois do Minho, tres de Traz-os-Montes, dois da Beira Alta, dois da Beira Baixa, um da Extremadura, um do Algarve e tres de outras nacionalidades (sexo feminino).

A CAMPANHA DO LUSTRO

Proseguindo em seus trabalhos reuniu-se novamente a commissão executiva da grande subscripção em prol do augmento do patrimonio da Beneficencia Portugueza.

Já foram distribuidas 221 listas, das quaes foram recolhidas apenas sete com donativos que attingem a 70:000$000, entre contribuintes de uma só vez, por annuidades e por cotas mensaes. Entre os donativos registados na semana finda avulta o de 5:000$000 do sr. Manoel de Azevedo Oliveira Lopes, e as contribuições por uma só vez dos srs. Joaquim Ferreira da Costa, Antonio Gonçalves Teixeira, José Antonio Cordeiro José Jorge Reis, Affonso Manoel Ferreira, Fernando da Silva Santos, Eugenio Alves de Araujo, Herminio Gonçalves Coelho, Antonio Cotrim, José Simões Ré e Affonso Francisco Silva, por annuidades: Francisco de Souza Simões, Joaquim de Almeida Negrais, José Araujo Lage e José Gonçalves. Por mensalidades: Luiz José Ferreira, Amadeu Pinto Figueiredo Antonio Rodrigues da Silva Carvalho, Antonio Portella do Nascimento, Vasco Corrêa, Lourenço Gomes Reis, Manoel Esteves e Roberto Pereira Leão.

A thesouraria já iniciou o serviço de cobrança dos donativos subscriptos mediante recibos firmados pelos thesoureiros. As listas continuam a ser distribuidas pelo commercio, confiadas as firmas mais importantes da praça e aos associados que procuram coadjuvar a commissão. Toda a correspondencia referente á subscrição deve ser dirigida á rua Santo Amaro n. 80.

Doenças do coração e dos Vasos

DIAGNOSTICO ELECTRO-CARDIOGRAPHICO.

Dr. Olyntho de Castro

ASSISTENTE DE CLINICA MEDICA DA UNIVERSIDADE.

Diplomado pela Clinica do Prof. Vacquez, de Paris. Consultorio - 7 Setembro, 94 4.° andar — segundas, quartas e sextas, ás 3 horas. Phone: 22-4965. Residencia: — 486, Laranjeiras — 25-3822.

NO RIVAL

Sómente HOJE em Vesperal da Mocidade ás 16 hs. e á noite ás 20 e 22 horas ULTIMO DIA de

PASSARO QUE FOGE

(80 representações consecutivas)

de J. Drinkwater. Trad. de Oduvaldo e De Fossey.

Finalmente amanhã DULCINA e ODILON apresentarão a formidavel "satira" comica que revolucionou Paris:

"M A T E I..."

original da famosa parceria BERR E VENEUIL, traducção de Renato Alvim e Carlos Bittencourt "MATEI..." será representada nos tres palcos do Rival!

Estupendas criações comicas de DULCINA, ODILON, ARISTOTELES PENNA, TEIXEIRA PINTO, SAHAR NOBRE — Estréa de CARLOS MACHADO.

Os bilhetes para essa "première" já se acham á venda com grande procura.

O novo adjuncto do E. M. E.

O ministro da Guerra designou hontem, o major José Alves de Magalhães, ex-official de gabinete, na gestão Góes Monteiro, para adjunto do Estado Maior do Exercito.

Doenças ano-rectaes

Dr. Lauro Borges

Tratamento das hemorrhoidas sem operações e sem dôr

RODRIGO SILVA, 14 - 3.°

22-1250

Plantem Laranjas!

Um aspecto da "churrascada" realizada domingo ultimo nas Fazendas-Citro-Reunidas

Todos os domingos é grande a romaria de visitantes que vão a Nova Iguassú percorrer as Fazendas Citro Reunidas. No domingo proximo passado o numero desses visitantes foi avultado. A empresa tinha e tem á disposição dos visitantes um serviço de automoveis que vae de Nova Iguassú á séde das fazendas em cerca de quarenta minutos. O avultado numero de pessoas que têm ido visitar aquellas fazendas demonstra o interesse que está despertando a citricultura que é o novo veio de fortuna que se offerece ás actividades nacionaes.

No churrasco offerecido aos seus visitantes pela empresa das Fazendas Citro Reunidas tomaram parte, além dos convidados, os directores daquella empresa.

Os directores das Fazendas Citro Reunidas foram amabilissimos com os seus visitantes.

RESFRIADOS

combata-os com applicações de

Untisal

A Ganancia dos Senhorios

CADA VEZ MAIS NOTORIA A FALLENCIA DA SAUDE PUBLICA — UMA "AVENIDA", EM REALENGO, QUE MERECE A ATTENÇÃO DOS PODERES CONSTITUIDOS — OS ALUGUEIS DAS CASAS ATTINGEM A CIFRAS ASTRONOMICAS

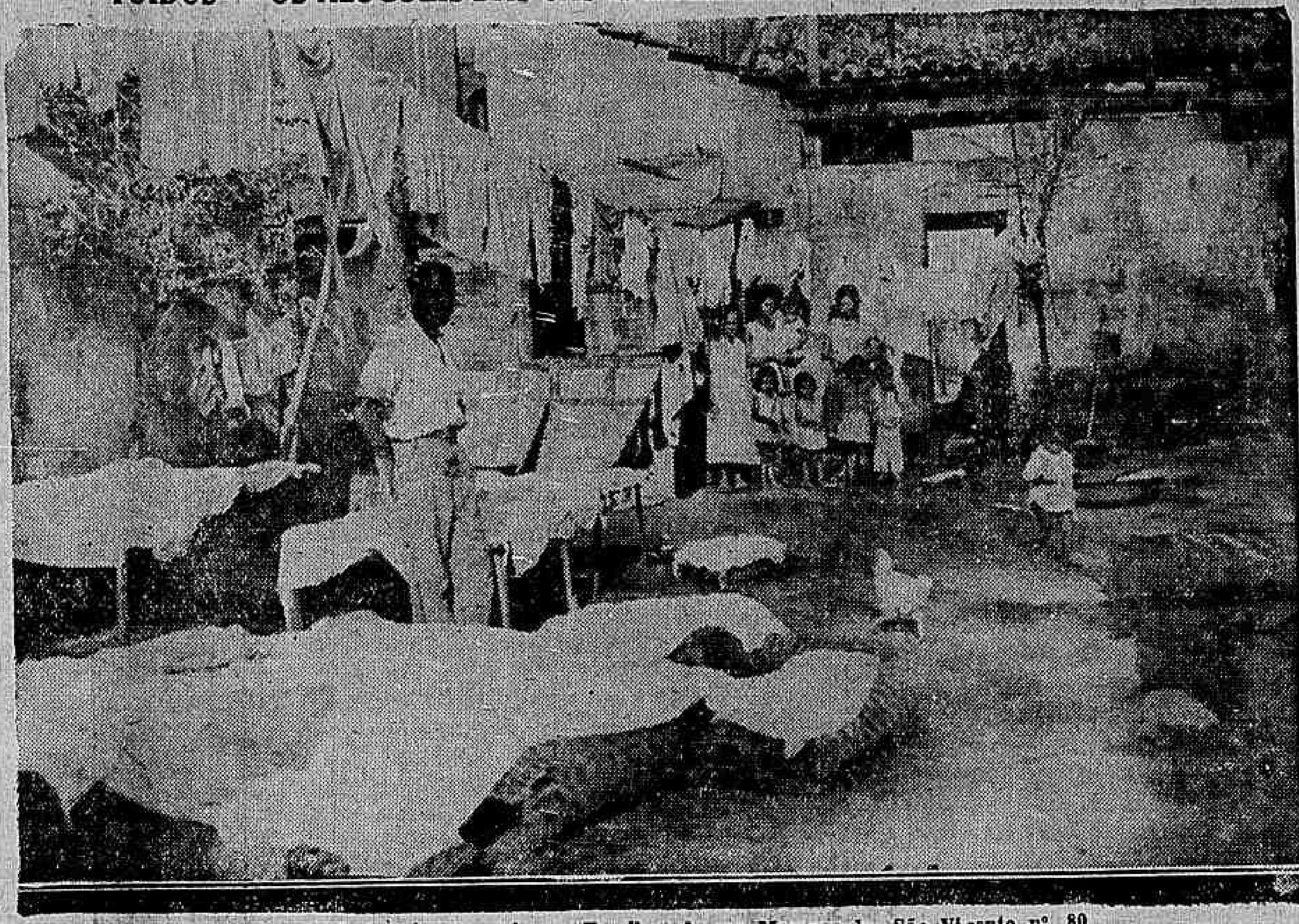

Outro aspecto do interior da perigosa "Favella" da rua Marquez de São Vicente, n. 80

A usura dos proprietarios vae-se tornando ridicula e sobretudo odienta, tanto mais que nenhuma razão existe que a justifique. Como é sabido, os senhorios resolveram elevar o valor locativo de seus immoveis sob a allegação de que os impostos foram bastante majorados pela Prefeitura. Essa affirmativa porém carece de fundamento, pois a Municipalidade não criou emolumentos capazes de provocar a reacção de ganancia que se está presenciando por toda a parte.

O motivo, como se vê, é muito outro, não podendo portanto perdurar a exploração de que vêm sendo victimas as classes menos favorecidas. E' lamentavel que as nossas autoridades não procurem zelar pelo interesse do povo, acautelando-o contra as criminosas investidas de meia duzia de senhorios gananciosos que entendem de extorquir o ultimo tostão que o pobre ainda possa dispor de sua precaria bolsa.

Os commentarios que temos feito repercutiram profundamente em todos os circulos sociaes e até na Camara Municipal, por intermedio do vereador Frederico Trotta, que pretende apresentar, talvez ainda hoje, um projecto, majorando o imposto predial, em dobro do actual para todos os proprietarios que, de janeiro em deante, augmentaram os actuaes alugueis das casas.

Embora o projecto do representante autonomista não resolva, de modo geral, o problema do tecto, contribue, pelo menos, para que os proprietarios não prosigam no seu avanço, com o desassombro como até aqui, passando por cima dos mais rudimentares deveres de humanidade sempre com manifesta crueldade.

A FALLENCIA DA SAUDE PUBLICA

Já dissemos que a Saude Publica é a maior responsavel pela falta de asseio que se observa em toda a cidade, quer nas residencias, ou nas vias publicas. E as irregularidades por nós apontadas no decorrer da nossa campanha, conforme já affirmamos mais de uma vez, são oriundas exclusivamente da negligencia das autoridades sanitarias, as quaes, para satisfazer o appetite de meia duzia de inescrupulosos senhorios interpretam de modos diversos o regulamento da propria repartição.

Ora, se o estado sanitario da cidade e bem assim a defesa do povo contra possiveis enfermidades está a cargo da Saude Publica e esta repartição não leva a termo os fins para que foi criada, evidentemente está se tornando digna de immediato exterminio, para só assim o povo deixar de ter illusões

Nesse caso, o governo agiria acertadamente entregando taes misteres a particulares, pois entregues como estão á Saude Publica jamais poderão ter cabal desempenho, permanecendo em constante perigo a saude do povo e o asseio da cidade.

A IMUNDICIE CONTINU'A A IMPERAR POR TODA A PARTE

Talvez com o intuito de ludibriar o espirito do publico e despistar a nossa louvavel campanha no tocante a ganancia dos senhorios as autoridades sanitarias resolveram visitar, coisa que jamais fizeram, os curraes do turco Abdo Chacari, existentes á rua Cardoso de Moraes n. 53, em Bomsuccesso. A visita da Saude Publica áquella infecta "avenida", não produziu nenhum beneficio para os seus indefesos moradores pois a imundicie continúa a imperar ali, vergonhosa e deslavadamente.

UMA DENUNCIA

Pela carta abaixo transcripta e que nos foi dirigida por um inquilino sacrificado, bem se poderá avaliar o que vae por ahi afóra no tocante á usura dos proprietarios e negligencia das autoridades da Saude Publica.

Eil-a:

"Realengo, 2 de julho de 1935.

Illmo. Sr. redactor do DIARIO CARIOCA.

Cordiaes saudações.

E' com grande interesse que venho acompanhando a tenaz campanha promovida por este orgão da imprensa carioca, contra a majoração dos alugueis feita por senhorios gananciosos que nem ao menos respeitam a necessidade alheia. E', pois, para um caso que julgo digno do registo nas columnas do vosso conceituado jornal, que occupo a vossa attenção, e na esperança de que por esse meio as autoridades competentes tomem as providencias necessarias.

Eis o caso:

O senhor Ismael Florentino Ferreira, proprietario de uma "avenida" de quartos á rua Dr. Lessa n. 165, na estação de Realengo, tem se tornado um verdadeiro açambarcador das economias alheias, pois, não obstante a referida "avenida" não possuir os necessarios confortos, os alugueis obedecem a uma escala que talvez até mesmo v. s. não queira acreditar, pois existe commodos de 30$, 35$ e até 50$, commodos estes que não comportam mais do que uma cama de solteiro e uma mala, e cada inquilino que se muda é uma opportunidade que tem o senhorio para augmentar o preço do respectivo commodo, allegando o mesmo (como "tre" a taxa cobrada para manutenção da Policia Municipal. O dito senhorio não paga agua pois esta é tirada clandestinamente da encanação publica.

Emfim, senhor redactor, são tantas as irregularidades existentes na famosa "Avenida Ismael", que se tornaria enfadonho descrevel-as, podendo entretanto ser observadas de perto por quem se interessar.

Desde já antecipo os meus agradecimentos pela acolhida que esta merecer, e confesso-me ao vosso inteiro dispor e assiduo leitor do DIARIO CARIOCA. — A. dos Santos".

MAIS CASAS COM ALUGUEIS MAJORADOS

Apesar do clamor e da indignação publicos contra a ganancia dos senhorios estes continuam majorando abusivamente o valor locativo de seus immoveis.

Ainda agora tiveram augmentados os alugueis as seguintes casas: rua Senador Pompeu n. 115 (sobrado), rua Sacadura Cabral n. 55 (loja), rua Buenos Aires ns. 311 e 147 (loja), travessa dos Aymorés n. 17, rua do Bispo n. 40, rua Caetano Martins n. 27 (sobrado), rua Justiniano da Rocha s. 22, rua José Hygino n. 24, rua Pareto n. 2 (armazem), rua Pontes Corrêa n. 146, e rua Paula Mattos n. 110.

Autos & Estradas

ESTACIONARIA A SOLUÇÃO DO CASO DA GASOLINA

Ha tres dias, sob promessas e adiamentos, a União dos Garagistas vem procurando um resultado satisfatorio

Nada de satisfactorio foi feito até o momento, para a solução completa do augmento de preço da gasolina.

Ha tres dias, como é sabido, a Commissão de Garagistas vem procurando se avistar com as autoridadees competentes, vagas respostas sobre um resultado satisfactorio.

Hontem, por exemplo, a ultima palavra sobre o assumpto, deveria ser proferida pelo prefeito.

No emtanto, segundo conseguimos apurar, mais um adiamento foi a resultante da esperança...

O governador do Districto, na primeira vez que se avistou com os emissarios da União, deu a entender que queria transformar a Prefeitura em uma firma importadora do carburante.

Achou s. s. como unica solução cabivel, este meio.

Não queremos perquirir as razões que o forçam a agir desta maneira, mas, a reducção dos impostos municipaes a nosso vêr resolveria de vez, tão momentosa questão.

A Prefeitura importando a falada gasolina russa do Uruguay, segundo um nosso informante, não irá taxal-a, como o faz agora.

Ora, não seria mais elegante e nobre que s. s. solucionasse de vez este impasse, reduzindo o imposto que por kilo e sob diversas fórmas, orçam á $200 ?

Certamente, por traz, existe alguem, um destes personagens a quem o sr. Jansen Muller estigmatisou, segundo declaração sua, na União.

A' certa altura de um discurso proferido no Syndicato, este vereador disse que chamado á presença do prefeito por haver tocado na questão das garages, limitara-se a interrogar a quem o interpellava:

— V. ex. estará na honra commigo, ou com algumas mãos ladravazes que existem aqui dentro ?

Aliás, sobre a problematica importação municipal, a União não tem sciencia official.

NA UNIAO

Facil a quem passa pela rua da Relação, é encontrar a séde do syndicato.

Embora dentro da maior ordem, inumeros são os associados que ali, continuamente, estão a procura de informes.

E no abordar-se qualquer syndicalizado, a resposta é sempre esta:

— Até o momento, não sei de solução alguma. Todos da União estão no proposito que mantêm, ou seja, não comprar a gasolina sem o parco lucro que usufruimos. A commissão está trabalhando mas, verdadeiramente, ainda não teve communicação satisfactoria.

Nada sabemos officialmente e nestas condições, mantemos o nosso proposito, muito embora nos cause certo constrangimento, sabemos as difficuldades com que lutam os nossos companheiros motoristas de praça.

INSPECTORIA DO TRAFEGO

Infracções verificadas em 2 de julho de 1935

Não usar settas — C. 3024 — On. 552 — 581 — 620 — 743.

Desobediencia ao signal para ser fiscalizado — C. 1208 — P. 937 — 1237 — 2878 — 5577 — 7209.

Excesso de velocidade — Exp. 51 — C. 769 — P. 19.216.

Não diminuir a marcha — On. 388 — P. 1278 — 11.693 — 17.965.

Estacionar em logar não permittido — C. 189 — 2501 — On. 45 — 63 — 169 — 223 — 241 — 315 — 621 — 762 — P. 142 — 422 — 677 — 2146 — 2832 — 3643 — 4019 — 4025 — 6881 — 7871 — 7882 — 8408 — 8958 — 9004 — 9203 — 12.071 — 14.277 — 14.336 — 17.910 — 19.099 — 19.330 — 19.378 — 20.272 — 20.725 — 20.765 — 20.872 — 20.941.

Desobediencia ao signal — S. P. 1. 7395 — S. P. 1. 290 — S. P. 1. 5728 — Bic. 1767 — Bonde 126 — C. 1817 — 787 — 6264 — 7689 — On. 224 — 254 — 360 — 553 — 599 — 610 — 628 — 649 — 743 — P. 76 — 341 — 850 — 1620 — 2103 — 2970 — 1432 — 3061 — 6298 — 11.897 — 12.763 — 14.964 — 15.871 — 16.559 — 18.052 — 18.520 — 18.667 — 20.416 — 20.496 — 20.636 — 20.709.

Retardar a marcha — On. 289 — 394 — 399 — 488 — 598 — 621 — 780.

Interromper o transito — P. 13.098.

Passar a frente de outro omnibus — On. 34 — 58 — 110 — 234 — 394 — 445 — 523 — 541 — 581 — 623 — 673 — 718 — 768.

Angariar passageiros — P. 10.711 — 14.454.

Contra mão — P. 20.421.

Contra mão de direcção — C. 163 — On. 64 — 23 — 67 — 74 — 440 — 662 — P. 880 — 3532 — 4297 — 20.278 — 20.752.

Desobediencia as ordens de serviço — On. 8 — P. 14.504.

Falta de attenção e cautella — Carroça 685 — C. 1413 — 1952 — 5100 — 5919 — Mota 56 — On. 158 — 169 — 335 — 395 — 461 — 689 — P. 1099 — 8486 — 7887 — 7630 — 7601 — 5801 — 9841 — 11.792 — 19.561.

Desuniformisado — C. 2854 — 6339.

Falta de luz — Bic. 2455 — On. 206 — 369 — 564 — 588 — 659.

Fazer manobra em logar não permittido — On. 165.

Fila dupla — On. 620 — 555 — 553.

Recusar passageiros — On. 310 — P. 2466 — 12.244.

Procurando tres irmãs

DESEJA VEL-AS DEPOIS DE 12 ANNOS DE AUSENCIA

Um appello ao "carioca-reporter"

O sr. Manoel Hypolito de Almeida, residente na Fortaleza de Santa Cruz, á Praça Major Digno n. 5, nesta capital, escreveu-nos pedindo para que tornassemos publico o desejo que tem de encontrar tres senhoras pertencentes á sua familia e que vieram para o Rio sem que elle lhes conheça o lugar onde residem.

Essas senhoras são Maria Augusta de Almeida, Julia Hypolito de Almeida e Augusta Hypolito de Almeida que, em 1923, embarcaram em Alagoas com destino a esta capital.

O nosso missivista tem feito averiguações, sem resultado. Sem conhecer o paradeiro dessas tres senhoras que são suas irmãs e, desejando vel-as, appella para a boa vontade do "carioca-reporter" afim de descobril-as.

Qualquer informações póde ser-lhe dirigida á direcção acima que o sr. Manoel Hypolito de Almeida muito grato ficará á generosidade que o ajudar a rever as suas tres irmãs que ha longos 12 annos não vê.

Puzeram Em Polvorosa o Cartorio da 6a. Vara Civil

TRES ADVOGADOS, APO'S TROCA DE INSULTOS, PROMOVERAM SERIO CONFLICTO, QUEBRANDO VIDROS, TINTEIROS, CADEIRAS, ETC. — VARIOS AUTOS RASGADOS E OUTROS INUTILISADOS

Um aspecto do interior do cartorio da 6ª Vara Civel, vendo-se os peritos do Gabinete de Pesquizas Scientificas examinando o local

Verificou-se hontem, á tarde, no palacio da Justiça, sito á rua D. Manoel, um formidavel escandalo, promovido por advogados. O facto, que occorreu no cartorio da 6ª Vara Civel, poderá ser narrado do modo seguinte:

Na occasião em que o escrevente Raul Tavares Araujo tomava depoimentos de duas testemunhas num processo movido por uma senhora contra a Leopoldina Railway, no qual funccionava como advogados Eugenio Ferreira Filho, Vasco Lacerda Gama e o cidadão Archialdo Pinto Armando, estes desavieram-se e, em seguida, entraram a offender-se mutuamente, usando de expressões de baixo calão.

Aproveitando-se da ausencia do juiz Frederico Sussekind de Mendonça, os contendores resolveram proseguir no escandalo.

O advogado Eugenio Ferreira Filho e o cidadão Archialdo Pinto Armando afastaram-se para um angulo do cartorio e o sr. Vasco Lacerda Gama para outro e começaram a atirar todos os objectos e processos que encontravam á mão uns contra os outros.

A scena, que parecia prolongar-se e trazer consequencias mais lamentaveis, pois os contendores começavam por assumir attitudes mais violentas e a demonstrar maior odio, foi evitada pouco depois pelo escrivão João de Souza Pinto Junior, funccionarios do cartorio e pessoas que ali se achavam.

Ainda assim, os contendores quebraram um vidro do armario onde são guardados os autos, alguns dos quaes foram rasgados e outros inutilizados, duas cadeiras, cinco tinteiros, cujo contendo produziu estragos nas vestes de varias pessoas e em muitos documentos, um par de campainhas, etc. Tambem ficaram sujos e foram pisados os autos do interdicto prohibitorio requerido pelo sr. Orlando Soares contra "O Imparcial".

Os turbulentos foram entregues ao sr. Darcy Fróes da Cruz, delegado do 30º districto, que chegou no momento da scena. A referida autoridade saiu, em companhia dos "brigões", dizendo que os ia levar, em seu automovel, á delegacia do 5º districto.

O interessante é que, até agora, o delegado Fróes da Cruz não chegou á delegacia da rua das Marrecas e nem ali appareceram os accusados! Deante disso, o juiz Sussekind, que compareceu pouco depois ao cartorio, ficou impossibilitado de mandar autuar, por desacato, os referidos cavalheiros, limitando-se apenas a tomar outras providencias.

O commissario Conceição, que se achava de dia no serviço do 5º districto, foi ao local e requisitou a presença dos peritos do Gabinete de Pesquisas Scientificas, tendo comparecido o sr. Timbauba da Silva, respectivo director, e o perito Makrinio.

Os causidicos receberam, durante a contenda, ligeiros ferimentos, mas recusaram os soccorros da Assistencia.

O decimo centenario da "Casa do Germanismo" em Stuttgart

Em 21 de maio de 1925 inaugurou-se em Stuttgart a "Casa do Germanismo", com salas de leitura e conferencias, e abundantissimas collecções referentes á actividade das colonias de allemães nos diversos paizes. O Instituto allemão do Exterior installou nesse soberbo edificio um museu permanente, cuja bibliotheca, de 60.000 volumes constitue a mais importante collecção bibliographica acerca do germanismo no exterior. O serviço de archivo trabalha com mais de 10.000 fichas, e o serviço photographico com mais de 35.000 dispositivos. O archivo contém ainda uma enorme collecção de recortes de jornaes, mais de 43.000 informes sobre as organizações, escolas e institutos dos allemães no exterior, e uma secção muito completa de jornaes allemães que se publicam nos diversos paizes. As collecções augmentaram de tal forma, durante os 10 annos de existencia da "Casa do Germanismo", que já se está pensando em transferil-a para edificio proprio e mais espaçoso.

Uma designação na Marinha

Foi designado para exercer as funcções de chefe da 1ª divisão do Departamento de Commando da Escola Naval (Corpo de alumnos), o capitão tenente Mario da Costa Furtado de Mendonça.

Mais um membro da Commissão Leite de Castro que regressa ao Brasil

O capitão Gabriel Ferrugem de Mello Mattos, regressou hontem a esta capital, a bordo do transatlantico "Almanzora" por ter se desligado da Commissão General Leite de Castro, que se encontra ha longo tempo no Velho Mundo.

Secção Economica do DIARIO CARIOCA
Direcção, F. J. TEIXEIRA LEITE

Diario Economico

NOTA DO DIA

A EXPORTAÇÃO DE MANGANEZ PARA O JAPÃO

Foram hontem distribuidas á imprensa as formulas finaes adoptadas pela Missão Economica Japoneza e a commissão do Ministerio do Exterior, nas suas reuniões conjuntas.

Entre as recommendações adoptadas ha uma, a de n. 5, referente á exportação de manganez. Como é de conhecimento publico o Japão de longa data se interessa por esse minerio, tendo sido tentadas varias vezes a sua exportação em larga escala para aquelle paiz amigo.

Do exame procedido concluiram os technicos nipponicos que é o da Bahia o manganez que melhores condições offerece para a industria do seu paiz.

São do teôr seguinte as conclusões da commissão nippo-brasileira:

"A Missão Economica Japoneza e a Commissão do Ministerio das Relações Exteriores, attendendo á conclusão a que chegou a sub-commissão do grupo C — Assumptos Geraes, ao avocar o assumpto relativo á exportação do manganez, da sub-commissão respectiva;

considerando que, em seus estudos verificaram os technicos japonezes a vantagem da importação do manganez do Estado da Bahia, preferencialmente aos de outras procedencias, devido ao seu alto teôr; e

attendendo a que, para tornar possivel essa exportação, em condições compensadoras, é necessario que os portos possuam apparelhamento com capacidade de carga minima de 500 toneladas diarias de minerio, o que presentemente não se verifica nos portos da Bahia;

attendendo ainda a que a realização plena dessa exportação exige, como complemento á providencia acima indicada, o aperfeiçoamento dos meios de transporte a par de uma reducção nos fretes;

approvam, em sessão plenaria, as conclusões das sub-commissões acima referidas e adoptam a seguinte

Recommendação

As autoridades competentes providenciarão para que o porto da cidade do Salvador, Estado da Bahia, tenha o apparelhamento necessario afim de tornar possivel o carregamento minimo de 500 toneladas diarias de minerio, e adoptarão medidas tendentes a augmentar a capacidade de transporte por via ferrea, bem como a reduzir os fretes sobre minerios."

Verifica-se do que acima vae exposto que o manganez de Minas Geraes foi inteiramente afastado das cogitações. E isso se dá não porque o teôr dos seus minerios seja baixo, como parece affirmar um dos "considerandos" acima transcriptos, mas, pela difficuldade de se assegurar o seu transporte.

E' interessante fixar que ao mesmo tempo que os technicos japonezes chegavam a tal conclusão, tão desabonadora para a nossa principal via-ferrea, o ministro da Viação respondia ao director da Central declarando que a concessão de credito de 2.000 contos para concerto de 1.800 vagões postos fóra do trafego ainda estava dependendo de estudos e do despacho do presidente da Republica. Fica assim mais uma vez protelada a solução de um caso que rola a longo tempo pelos canaes da burocracia.

Não é de admirar, pois, que o manganez não sirva para a exportação. Como transportal-o?

BOLETIM DIARIO DE INFORMAÇÕES ECONOMICAS

Communicado do Escriptorio de Informações do Departamento Nacional da Industria e Commercio:

A PADRONIZAÇÃO DA MADEIRA PARANAENSE

Com o proposito de regularizar a exportação de madeiras, os exportadores paranaenses organizados em Syndicato Profissional, com o apoio do governo e da Camara de Expansão Commercial do Paraná, resolveram recentemente padronizar a producção e exportação de madeiras, estabelecendo medidas unicas, para todos os mercados para desta forma por termo á confusão actual e evitar desperdicios enormes, duma das mais importantes riquezas nacionaes. Assim, foram estabelecidas, como medidas unicas, a polegada ingleza de 25,5m|m e o pé de 305 m|m, ficando praticamente prohibida a exportação de madeiras serradas em outras bases. Tomando em consideração as qualidades e caracteristicos especificos do pinho nacional (dilatação dependente de condições atmosphericas) e as condições technicas de producção, foram estabelecidas para bitolas padronizadas apenas as tolerancias seguintes, para mais ou para menos: 5% quanto a grossura e largura e 1% quanto ao comprimento. Este regulamento entrará em vigor no principio do anno de 1936, pondo assim termo á confusão actual, e fornecendo bases firmes e razoaveis para todos os ramos de actividades, que se referem á padronização, transporte e commercio de madeiras.

A FUMICULTURA NA PARAHYBA

Tem-se desenvolvido animadamente, na Parahyba, a cultura do fumo. Para orienta-la, conta o Estado com o Serviço de Fumo, sob a direcção do director do Patronato Agricola de Bananeiras, dr. Nelson Dantas. Ampliando os serviços, a Secretaria da Producção acaba de contratar um outro technico, o dr. Manoel Tavares de Mello, para trabalhar em collaboração com o dr. Nelson, dividindo-se em duas zonas as terras em que a fumicultura é racionalmente possivel, no Estado. O novo profissional contratado irá dirigir a 2ª zona com séde em Campina Grande, abrangendo, além deste municipio, os de Alagôa Nova, Alagôa Grande, Areia, Esperança, Ingá, Itabayana, Pilar, Sapé, Espirito Santo, Santa Rita, Pedras de Fogo e Umbuzeiro. A 1ª zona, que continua sob a direcção do dr. Nelson, comprehende os municipios de Bananeiras (séde), Serraria, Araruna, Guarabira, Mamanguape, Picuhy, Soledade e Caiçara.

A CULTURA DO CHA' EM MINAS GERAES

Com a creação do Instituto Barão de Camargos, em 1920, pelo governo do Estado, nos terrenos do Jardim Botanico, foram restauradas as plantações antigas e iniciadas outras, comprehendendo hoje um chasal superior a 120 000 pés. Ainda no mesmo municipio de Ouro Preto, em terrenos de propriedade particular, outras plantações vieram a ser feitas, alcançando vantajoso desenvolvimento, taes como, entre outras, as da Fazenda do Thesoureiro, Fazenda dos Crioulos e Fazenda Barcellos. Tambem no municipio de Marianna, foram feitas, mais recentemente, plantações de Chá Indiano. Sobem assim a mais de um milhão de pés as plantações existentes no Estado, com perspectivas animadoras de desenvolvimento ainda maior. Até o anno de 1933 a producção annual dessas culturas foi estimada em 12.700 kilos, sendo a maior producção a da Fazenda do Thesoureiro. Em 1934, com o augmento verificado nas colheitas desta ultima propriedade, pode a producção geral ser calculada em cerca de 16.000 kilos. Quanto á exportação, só começou a figurar na pauta official de Minas, a partir de 1922, com 1.818 kilos, nesse anno, expressando-se em numeros inferiores nos annos seguintes, até 1926. Em 1927 foram exportados 5.004 kilos, em 1928 7.817, em 1929 6.080, em 1930 5.929, em 1931 19.199, em 1932 11.055 e em 1933 8.434. Essa cultura é grandemente remuneradora, não só pelo elevado preço que alcança o producto nos mercados de consumo, como pela facilidade de mão de obra exigida pela cultura, colheita e manipulação, que podem ser feitas por mulheres e menores. Para instrucções, fornecimento de mudas e mais informações attinentes ao assumpto, os interessados nessa cultura poderão se dirigir ao Instituto Barão de Camargos, em Ouro Preto, cuja principal finalidade é a disseminação da cultura do chá indiano.

PELOS ESTADOS

MACEIO', 2 (E. I.) — Movimento commercial do dia 28 de junho ultimo: entradas do sul, vinho, 4 quartos; xarque, 822 fardos; batatas, 150 caixas; cebolas, 115 caixas; farinha de trigo, 4.400 saccos; tecidos, 36 caixas; saidas, para o sul, tecidos 40 fardos; côcos, 727 saccos; farelo de côco, 26 caixas; doce de côco, 7 caixas; entradas do norte, tecidos, 13 fardos; saidas para o norte, tecidos, 108 fardos; assucar, 1.150 saccos.

ARACAJU', 2 (E. I.) — Movimento commercial do dia 27: fumo em corda, 410 rolos; algodão em rama, 2.103 fardos; tecidos, 279 fardos; couros seccos salgados, 790 couros; côco, 426 saccos; assucar, 34.492 saccos; com as seguintes cotações: 1$333, kilo de fumo em corda; 3$200, algodão em rama; 4$000 tecido; 1$800, couros seccos salgados; $516, assucar; 14$000, cento de côco. Foram exportados: tecidos, 279 fardos no valor de 66:096$000; côco, 426 saccos no valor de.... 5:534$000; assucar, 300 saccos no valor de 10:296$000.

CURITYBA, 2 (E. I.) — Não houve alteração nos preços dos artigos de exportação e importação.

CUYABA', 2 (E. I.) — Pelo porto de Corumbá foram exportados no dia 27 de junho findo: 3.500 couros de capivaras no valor de 28:364$000 e 3.700 couros de porco no valor de 14:880$000. Por Porto Murtinho no dia 28: 1.228 couros vaccuns no valor de 21:244$000; 2.000 couros vaccuns verdes no valor de 40:000$000; no dia 29, 1.000 couros vaccuns no valor de 10:100$000.

Informações Financeiras e Commerciaes

CAMBIO

LIBRA 57$960

No dia de hontem, o nosso mercado cambial se revelou na abertura regulando calmo, com operações de vulto regular.

O Banco do Brasil declarou para o bancario a taxa de ... 57$962 e para o particular a de 57$120 por libra, sobre Londres. O florim se cotava á 8$040, o franco á $780 e o dollar á ... 11$760 á vista. Assim ficou menos accessivel, esse mercado no primeiro encerramento. Reabriu e fechou inalterado.

FOI AFFIXADA A SEGUINTE TABELLA OFFICIAL, PELO BANCO DO BRASIL

A 90 d|v: Londres, 57$962. A vista: Londres, 58$126; Nova York, 11$760; Paris, $780; Suissa, 3$865; Allemanha, 4$755; Italia $975; Portugal, $525; Hespanha 1$615; Belgica, ouro ... 3$865; Buenos Aires, papel, ... 3$410; Montevidéo, 5$350; Hollanda 8$040. Cabogramma — Londres: 58$236.

AS TAXAS PARA A COMPRA DE COBERTURAS FORAM AS SEGUINTES

A 90 d|v: Londres, 57$120 e Nova York, 11$480.

A vista: Londres, 57$320; Nova York, 11$560; Paris, $765; Italia, $955; Allemanha, 4$570; Portugal $515; Hespanha, 1$585; Hollanda 7$910; Suissa, 3$795; Belgica, ouro, 1$940; Buenos Aires, papel, 3$280 e Montevidéo 5$050.

Cabogramma: Londres 57$420 e Nova York, 11$590.

OURO FINO

O Banco do Brasil comprou a gramma de ouro fino na base de 1.000|1.000 em barra ou amoedado, ao preço de 2$500.

CAMBIO LIVRE

Libra 90$000 — Dollar 18$220

O mercado monetario livre hontem, se apresentou funccionando firme e em remessas os negocios se fizeram em bôa escala.

Os bancos forneciam letras, á 90$000 por libra á 18$230 por dollar e á 1$210 por franco e compravam á 89$200, á 18$030 e á 1$210, respectivamente.

O reichsmark á vista es mantinha na taxa de 7$370, ficando assim o mercado no primeiro pregão, mais accessivel.

Reabriu e fechou, inalterado.

REGULARAM AS SEGUINTES TAXAS DE CAMBIO LIVRE NOS BANCOS

A 90 d|v: Londres, 90$200; N. York, 18$270 e Paris, 1$212.

A vista: Londres, 90$ a 90$300, Nova York, 18$220 a 18$290; Allemanha 7$365 a 7$380; Paris, 1$210 a 1$214; Italia, 1$515 a 1$520; Portugal, $819 a $825; Provincias, $830; Hespanha, .. 2$505 a 2$510; Provincias, 2$510; Hollanda, 12$470 a 12$500; Belgica ouro, 3$090 e 3$100; papel, $619; Suecia, 4$660 a 4$670; Suissa 5$990 a 6$010; Slovaquia $769 a $771; Austria, 3$510 a 3$535; Rumania, $196; Buenos Aires, papel, 4$835 a 4$850; Montevidéo, 7$380; Dinamarca, .. 4$040 a 4$050; Registermark .. 4$100 e Japão, 5$320.

Cabogramma: Londres, 90$400 — Nova York, 18$310 e Paris 1$216.

CAMARA SYNDICAL

Curso de cambio official e Livre

A vista: Londres, 57$853 e ... 90$345; Paris, 1$220; Italia ... 1$521; Allemanha, 4$580 e ... 5$823; Portugal $835; Belgica, ouro, 3$103; Hespanha, 2$532; Suissa, 6$026; Slovaquia, $500 a $770; Nova York 11$723 e .. .. 18$189; Montevidéo 5$900; Buenos Aires, papel, 3$400 e 4$884; Registermark, 4$132; Austria, 3$567; Japão, 5$480; Rumania $197 e Chile $760.

MOEDAS

Libra (papel), 91$562; Dollar (papel), 18$348; Franco (papel), 1$220; Franco (prata), 1$200; Franco suisso (papel), 5$936; Peseta (papel), 2$568; Escudo (papel), $892; Peso-argentino, (papel) 4$730; Peso-uruguayo, (papel), 7$300; Lira (papel) .. 1$463; Corôa-suéca (papel), .. 4$250 e Florim (papel) 12$000.

TITULOS

Esteve o mercado de valores, hontem, em condições bastante movimentadas, com operações desenvolvidas, notadamente sobre as obrigações de 1.930. As municipalidades ficaram sem alteração e estaveis, com as obrigações de Minas, firmes e os do Thesouro Nacional estaveis.

Os demais valôres em evidencia não despertaram maior interesse, tudo como se vê em seguida.

VENDAS EFFECTUADAS HONTEM

Uniformisadas, 790$; Idem, 792$; Diversas Emissões, 780$; Idem, 781$; Idem, 782$; Idem, 783$; Idem, 784$; Idem, 785$; Idem, 805$; Idem 806$; Idem 807$; Idem, 808; Obrig. Thesouro, 1930, 988$; Idem, 1932, .. 1:015$; Idem, 1:016$; Idem, 1:020$; Municipaes, 1914, port. 150$; Idem, 1917, 149$; Idem, 1920, port. 146$; Idem 1931, .. 187$; Idem 188$; Idem, 190$; Idem, Dec. 1622, 172$; Idem, 1933, 193$; Idem, 194$; Idem 1948 177$; Idem 2093, 181$000; Idem, 2339, 177$; Estados de Minas, ec. 9.716, port. 785$; Idem, Dec. 10.246 port. 795$; Obrigação de Minas 9°|° 950$; Idem, 951$; Idem, 952$.

ACÇÕES

Docas de Santos, port., 241$; Petropolitana, 142$.

CAFE'

TYPO 7, 11$800

Esse mercado, hontem, se revelou a funccionar em condições firmes e os negocios verificados foram mais animados. Assim é que na abertura venderam-se 3.499 saccas e á tarde 1.946, que perfizeram o total de 5.445 contra 5.422 ditas anteriores.

Essas operações eram feitas, com o typo 7, cotado no preço de 18$800 por dez kilos, na tabôa.

Assim fechou bem collocado e firme, cujos preços accusaram nova melhoria em seu curso official.

COTAÇÕES POR 10 KILOS

Typo 3, 13$800; typo 4, 13$300; typo 5, 12$800; typo 6, 12$300; typo 7, 1$800; typo 8, 11$200.

Pauta semanal, 1$150; imposto Minas, 3$000; Idem Rio, réis 5$000.

MOVIMENTO ESTATISTICO ENTRADAS:

Leopoldina, (Minas) 8.254; Maritima (Minas), 2.106; Armazem Reg. (E. Rio) 350; Armazem Reg. Espirito Santo, .. 1.281. Total: 11.991.

Idem, anno passado, $755; Desde o 1° do mez, 26.421. Média 13.210; Média; Idem, anno passado 755.

EMBARQUES

America do Norte 12.116; Europa, 4.275; America do Sul, 2.905; Cabotagem, 260. Total: 19.556; Idem anno passado, 355; Desde o 1° do mez, 25 336; Idem anno passado 355. Stock .... 649.841. Menos consumo local do dia 2-7-35: 500. Existencia: 649.341. Idem anno passado, 484037.

CAFE' A TERMO

Primeiro pregão

Mezes — Vendedor — Comprador — Differença

Julho, 11$625 a 11$575, subiu $50; agosto, 11$625 a 11$550, subiu $50; setembro, 11$625 a ... 11$550, inalterado; outubro, ... 11$650 e 11$550; subiu, $25; novembro, 11$625 a 11$600, subiu $100; dezembro, 11$625 a 11$525, inalterado.

Vendas: 1.000. Posição: firme.

Segundo pregão

Mezes — Vendedor — Comprador — Differença

Julho, 11$625 e 11$575, inalterado, agosto, 11$625 a 11$515, subiu $25; setembro, 11$650 e .. 11$575, subiu $25; outubro .. 11$675 a 11$600, subiu $50; novembro, 11$675 a 11$575, subiu $25; dezembro, 11$700 a 11$550, subiu $25.

Vendas: 5.000; posição: estavel.

ASSUCAR

Hontem, o mercado desse producto permanecia funccionando firme, apezar disso, os preços não offereciam qualquer melhoria, e proseguiam mesmo sem tendencias para isso. Os negocios constatados foram moderados e o mercado se manteve assim inalterado, até ao fechamento.

MOVIMENTO ESTATISTICO

Entradas: 3.000; saidas 4.000 e stock, 52 696.

ALGODÃO

Proseguia, hontem, esse mercado nos seus trabalhos, funccionando ainda em condições estaveis. E' que os possuidores se mantinham inalterados, conservando os mesmos preços, que regularam no dia precedente.

Fizeram-se operações regulares sobre o genero em rama e o mercado fechou inalterado.

MOVIMENTO ESTATISTICO

Entradas, 486; saidas, 314 e ficaram em stock: 4.053 fardos.

CARNES

Matança: bois, 315; vitellos, 47; suinos, 3; ovinos 1.

Preços: Boi, $980; vitello, ... 1$200; suino, 2$400 e ovino, réis 2$600.

Movimento de Vapores

VAPORES ESPERADOS

DA EUROPA

Marselha e esc., "Florida" .. 5
Hamburgo e esc., "Valparaiso" .. 7
Londres e esc., "Hight Brigade" .. 8
Londres e esc., "Almeda Star" .. 8

ESTADOS UNIDOS

N. York e esc., "Am. Legion" .. 5
N. Orleans e esc., "Alegrete" .. 9
N. York e esc., "S. Prince" 12
Canadá e esc., "West Ira" 12

DO RIO DA PRATA

Idem "Pan America" .. 4
Idem, "K. Margareta" .. 5
Idem, "Delmundo" .. 6
Idem, "Massilia" .. 6
Idem, "Mendoza" .. 6
Idem, "A. Delfino" .. 8

DE CABOTAGEM

Manáos e esc., "D. de Caxias" .. 4
P. Alegre e esc., "Maceió" 4
P. Alegre e esc., "Cte. Alcidio" .. 4
Idem, "Mantiqueira" .. 5
Recife e esc., "Ucá" .. 5
Laguna e esc., "C. Hoepcke" .. 5
Belém e esc., "Pedro II" 6

VAPORES A SAIR

PARA A EUROPA

Finlandia e esc., "K. Margareta" .. 5
Bordéos e esc., "Massilia .. 5
"Marselha e esc., "Mendoza" .. 6
Hamburgo e esc., "A. Delfino" .. 6
Londres e esc., "Africa Star" .. 7
Londres e esc., "Upwey Grange" .. 8
Trieste e esc., "Oceania" .. 10

PARA OS ESTADOS UNIDOS

N. York e esc., "Pan America" .. 4
Baltimore e esc., "Culberson" .. 6
N. York e esc., "Delmundo" .. 6
N. York e esc., "W. Prince" .. 11
Canadá e esc., "Hoyanger" 15

PARA O RIO DA PRATA

Idem, "Florida" .. 5
Idem, "A. Legion" .. 5
Idem, "Espana" .. 6
Idem, "Valparaiso" .. 7
Idem, "H. Brigade" .. 8
Idem, "Almeda Star" .. 8
Idem, "Lalland" .. 9

POR CABOTAGEM

S. Francisco, e esc., "Laguna" .. 4
Recife e esc., "Bocaina" .. 4
P. Alegre e esc., "Itassucê" .. 4
Belém e esc., "Itaimbé" .. 5
P. Alegre e esc., "Itanagé" .. 5
P. Alegre e esc., "Ucá" .. 6

MARITIMAS

VARIAS NOTICIAS

No sentido de lhes ser tambem extensiva as tabellas de soldadas já conseguida pelos maritimos desta capital, os dos Estados, vêm se movimentando. Assim é que a Directoria da Marinha Mercante, após se entender com o ministro da Marinha e em combinação com o Ministerio do Trabalho, está promovendo, em todos os Estados, a revisão dos salarios dos maritimos locaes, variaveis de Estado para Estado, de accordo com as condições de vida de cada região. A organização das tabellas está a cargo de uma commissão em cada Estado, commissão essa que é presidida pelo capitão dos Portos do Estado, que é tambem o delegado da Delegacia de Trabalho Maritimo, e da qual fazem parte representantes dos interessados, isto é, dos maritimos e dos empregadores ou emprezas.

Organizadas as tabellas pelas commissões, serão ellas remettidas á Directoria de Marinha Mercante que as submetterá al Ministerio do Trabalho, para definitiva approvação por parte do governo federal.

Desse modo espera o almirante Nunes, attender as aspirações dos maritimos dos Estados, embora não torne extensiva a todo o paiz a tabella de salarios em vigor no Districto Federal, uma vez que as condições de vida num Estado, como por exemplo Rio Grande do Norte, não são as mesmas que as desta capital.

O maritimo, porém, que, trabalhando nesta capital, fôr designado pela sua empresa para qualquer serviço em um Estado, terá ali o salario que aqui percebia.

—— Deixou hontem, o porto com destino a Porto Alegre e escalas o paquete "Rodrigues Alves".

—— O sr. Guido Bezzi, director do Lloyd Brasileiro, recebeu do dr. Beltran, advogado portenho e profundo conhecedor dos problemas da Marinha Mercante, a seguinte carta:

"Distinguido Senor: — Me ha cabido la satisfación de leer en el n. 8 de la Revista "Lloyd Brasileiro", la conceptuosa exposición hecha por V. S. ante la Comisión Parlamentaria de la Marina mercante, con cuyo fundamental y sesudo estudio, acredita V. S. su reconocida capacidad y competencia, que lo han llevado a la elevada posición que ocupa. En los 18 anos que llevo como abogado legal del Lloyd aqui no he visto nunca um trabajo tan meritorio como ese de V. S., sobre todo por la valentia y franqueza con que ha presentado el problema naviero, que honra el Brasil aún dentro de la crisis actual."

SERVIÇO AEREO CONDOR

Passageiros — Correio-Carga

A partir de 6 de Julho de 1935

PARTIDA DOS AVIÕES:

PARA O SUL		PARA O NORTE			PARA MATTO GROSSO	
Domingos	Terças e Sextas - feiras	Quartas - feiras		Quintas - feiras	Terças-feiras	
R. DE JANEIRO	R. DE JANEIRO	R. DE JANEIRO	Bahia	R. DE JANEIRO	S. PAULO	Campo Grande
Santos	Santos	Victoria	Aracaju	Bahia	Bauru	Aquidauana
Florianopolis	Paranaguá	Caravellas	Penedo	Natal	Lins	Corumbá
Porto Alegre	S. Francisco	Belmonte	Maceió	Bathurst	Pennapolis	Porto Joffre
Montevidéo	Florianopolis	Ilhéos	Recife	Las Palmas	Araçatuba	CUYA'BA'
B. AIRES	P. ALEGRE	Bahia	Cabedello (João Pessôa)	Sevilha	Tres Lagoas	
			NATAL	Marseille	Campo Grande	
				STUTTGART		

As malas aereas fecham na vespera da partida na
Agencia Herm. Stoltz & Co. e no guichet da Condor .... ás 18 hs.
no Correio Geral, Correspondencia Simples .... ás 21 hs.
Registados .... ás 18 hs.
RIO DE JANEIRO - PORTO ALEGRE 3 VEZES POR SEMANA

A mala para a Europa fechará todas as quintas-feiras na Agencia e na Condor ás 14 horas no Correio ás 15 horas Registados ás 14 horas

A mala fecha nas segundas-feiras na Agencia e na Condor ás 15 hs
no Correio .... ás 16 hs
Registados .... ás 15 hs

SYNDICATO CONDOR LTDA.

Rio de Janeiro — Rua da Alfandega, 5 - 3.° — Tel. 23-1970
AGENCIA HERM. STOLTZ & Co. — AVENIDA RIO BRANCO, 66-74 — TEL. 24-6121

DIARIO SPORTIVO

REMO

A REGATA DE DOMINGO NA ENSEADA DE BOTAFOGO PROMOVIDA PELO CLUB DE REGATAS ICARAHY

Domingo, pela manhã, será realizado na enseada de Botafogo, a regata promovida pelo Club de Regatas Icarahy. Os pareos são todos dedicados aos campeões brasileiros de remo. A nota sensacional do grande certame é que, pela primeira vez, será corrido um pareo de moças em yoles-franches á 4 remos estando inscriptas duas guarnições do Icarahy, o promotor do certame nautico.

Damos abaixo o programma geral da regata:

A's 8 horas, 1º pareo, 1.000 metros: "Frederico Richter" — Honra — Principiantes — Yoles franches a 4 remos — Premios: medalhas de vermeil e de bronze.

1 — "Maypu'" — C. R. Icarahy — Patrão, Affonso Costa; remadores: Moacyr Thomaz Coelho, Italo Baroni, Waldemar Della Nina e Achimedes Cardoso Figueiredo.

2 — "Alzira" — C. Natação e Regatas — Patrão: Paulo de Oliveira; remadores: Arthur Rodrigues dos Santos, Salomão Jabôr, Antonio Domisgos Frango e Alberto Paschoal.

2 — "Pinto dos Santos" — C. R. São Christovão — Patrão: Francisco Lima; rems.: Waldemar Martins, João Parcial, Oswaldo Rodrigues e Albertino Amaral de Souza.

4 — "Bocacio" — S. C. Fluminense — Patrão: Araken do Prado Rabello; remadores João Ferreira Caridade, João Parodi, João Salomão e José Marianno Silva Faria.

5 — "Parsifal" — S. C. Fluminense — Patrão: Pedro da Silva; remadores: Joaquim Pakness, Paulo Dilharci de Carvalho, Nelson Castro Ramos e Poty Braga.

6 — "Marijú" — C. R. Icarahy — Patrão: Paulo Amaral; remadores: Victor Neves Abramo, Mario Arnaud Baptista, Antonio José de Oliveira e Sady de Almeida Rego.

7 — "13 de Dezembro" — C. Natação e Regatas — Patrão: Alipio Sarmento; remadores: Gilberto Lucas da Rocha, Carlos Barros, Augusto Ribeiro e José Arnaud Baptista.

8 — "Alcyon" — C. R. Vasco da Gama — Patrão: Antonio Ramos Arouca; remadores: Arnaldo Marques, Virgilio Salles Malta, Zeferino Ferreira e Mario Mathias.

9 — "Jara" — C. R. Guanabara — Patrão: Levi Menezes Junior; remadores: Domingos Arthur Machado Filho, Alfredo Machado, Roberto Marques e Francisco Henrique Teixeira.

10 — "21 de Abril" — C. R. Boqueirão do Passeio — Patrão: Milton Tavares Dias; remadores: Roberto Limoeiro, Alvaro Bovi Rodrigues, Carlos Santiago e Mario Lima.

A's 8,15 horas — 2º pareo — 1.000 metros: "James Harding" — Juniors — Double scull — Premios: medalhas de prata e de bronze.

2 — "Mimi" — C. R. Boqueirão do Passeio — Remadores: Maurillo de Mello e Nelson Amendola.

4 — "Juruna" — Natação e Regatas — Remadores: Adelino Baptista Lopes e Lourival Villarim.

6 — "Relampago" — C. R. Guanabara — Remadores: José Candido Pimentel Duarte e Flavio Porto Barroso.

8 — "S. Januario" — C. R. Vasco da Gama — Remadores: João Alves Moreira e João Lupovici.

A's 8,30 horas — 3º pareo — 1.000 metros: "Curt Haberland" — Taça "Montevidéo Rowing Club" — Novissimos — Roles gigs a dois remos — Premios: medalhas de prata e de bronze:

3 — "Vascaino" — C. Natação e Regatas — Patrão: Alipio Sarmento; remadores: Manoel Dutra de Oliveira e Antonio Lima.

5 — "Montemonrancy" — C. R. Boqueirão do Passeio — Patrão: Milton Tavares Dias; remadores: José Zeferino e Alvaro Prôes de Souza.

6 — "Provenzano" — C. R. Vasco da Gama — Patrão: Antonio Ramos Arouca; remadores: Bernardino Fernandes Pereira e Clemente Palva Nascimento.

7 — "Ernani" — S. C. Fluminense — Patrão: Pedro da Silva; remadores: Rubens Ramos e Francisco Silva.

8 — "Luiz" — C. Natação e Regatas — Patrão: Jeronymo Pinheiro Castilho; remadores: Antonio Jorge Gazél e Antonio Fonseca Guimarães.

9 — "Ubirajara" — C. R. Guanabara — Patrão: Alberto Paiva Lastres; remadores: Ary Rubem Brandão de Carvalho e Miguel Esteves.

10 — "Annibal" — C. R. São Christovão — Patrão: Francisco Lima; remadores: Aristarcho Salliture e Benjamin Sanches.

A's 8,45 horas — 4º pareo — 2.000 metros — "Oscar Barbosa dos Santos" — Seniors — Single scull — Premios: medalhas de prata e de bronze:

6 — "Boy" — C. R. Guanabara — Remador: Geraldo Lobato.

8 — "Vasco da Gama" — C. R. Vasco da Gama — Remador: Adamor Pinho Gonçalves.

A's 9 horas — 1º pareo — 2.000 metros — "Helmuth Cilm" — Seniors — Outriggers a 2 remos — Premios: medalhas de prata e de bronze:

4 — "Marcilio" — C. R. Vasco da Gama — Patrão: Antonio Ramos Arouca; remadores: Ariosto Alves Pinho e Antonio da Silva Leite.

6 "Cruzeiro do Sul" — C. Natação e Regatas — Patrão: Jeronymo Pinheiro Castilho; remadores: Severo do Carmo Vieira e Jeronymo Lallm.

8 — "Tucano" — C. R. São Christovão — Patrão: Francisco Lima; remadores: Bernardino Velloso e João Bittar.

A's 9,15 horas — 6º pareo — 1.000 metros — "Ernesto Sauter" — Juniors — Outriggers a 4 remos — Premios: medalhas de prata e de bronze:

4 — "Luziadas" — C. R. Vasco da Gama — Patrão: Martinho Magfalhães; remadores: Angelo Paulo dos Santos, Antonio Nogueira, João da Silva e Alberto Gomes.

6 — "Bandeirantes" — C. R. Boquetrão do Passeio — Patrão: Milton Tavares Dias; remadores: José Estacio de Faria, Tasso Henrique da Silveira, Waldemiro Miranda e Alceu Baptista.

8 — "Pinga" — C. R. Guanabara — Patrão: Alberto Paiva Lastres; remadores: Joenio Vieira Dias, Orlando Pedrosa Hardmann, Fernando Cumming Roung e Luiz Siqueira Seixas.

A's 9,30 horas — 7º pareo — 1.000 metros — "Henrique Kranee Filho" — Novissimos — Double scull — Premios: medalhas de prata e de bronze:

2 — "Kangurú" — C. Natação e Regatas — Remadores: Benjamin Kaminitz e Jayme Zucherman.

4 — "Schneeweiss" — C. R. Boquelrão do Passeio — Remadores: Abel de Souza Gomes e Arthur Teixeira.

6 — "Smoun" — C. R. Guanabara — Remadores: Celio de Souza Freitas e Jayme de Souza Freitas.

8 — "Othelo" — S. C. Fluminense — Remadores: Manoel Mesquita e Lauro Luiz Cunha.

10 — "Fox" — C. R. Vasco da Gama — Remadores: Albino Bastos Chaves e Albino Candido da Motta.

A's 9,42 horas — 8º pareo — 1.000 metros — "Club de Regatas Icarahy" — Honra — Principiantes — Yoles franches a 8 remos — Premios: medalhas de vermeil e de bronze:

2 — "Estrella Solitaria" — C. R. Guanabara — Patrão: José Penna Medina; remadores: Romualdo Tito da Silva, Pedro Morand, Hello Alfredo de Andrade, Affonso Almiro Ribeiro da Costa, João Macedo, Fernando Haddock Lobo, Paulo Monteiro da Silveira e Americo Carelli.

4 — "Trem de Luxo" — C. R. Boqueirão do Passeio — Patrão: Milton Tavares Dias; remadores: Alberto Rufino Fernandes, Luiz Gonzaga Albuquerque, Raul Soares, Carlos P. de Andrade, José Gonçalves, Latif Maluf, Antonio Cupaque Junior e Julio Americo Brasileiro.

6 — "Marambaya" — C. Natação e Regatas — Patrão: Heraclito dos Santos Castro; remadores: Mario Vallinho, Sylvio Brandão, Arthur Lopes Branco, Accacio Domingues Pereira, Celso Van Erven, Jacques Robisosk, Fritz Ulrich e Salim Jorge Gazél.

8 — "Pereira Passos" — C. R. Vasco da Gama — Patrão: Amaro Miranda da Cunha; remadores: Demetrio Nobrega Martins, Luiz da Silva Eugenio, Esteves Junior, Esmeraldino de Souza Motta, José Mohamed Abdalad, Ernesto de Souza, José Carlos Geraldi e Oswaldo Balthazar Portella.

10 — "Mossoró" — C. R. Icarahy — Patrão: Evaristo Alfena Leal; remadores: Polydetes Serejo, Carlos de Gregorio, Gastão Mariz de Figueiredo, Gastão Bastos Villaça, Manoel Soutinho da Cruz, Ruben Nunes, Luiz Henrique Steele Filho e Anancir M. Ferreira de Abreu.

A's 10 horas — 9º pareo — 100 metros — "Odila Lagden" — Moças — Yoles franches a 4 remos — Premios: medalhas de prata e de bronze:

5 — "Maypú" — C. R. Icarahy — Patrão: Flavio Rangel; remadoras: Anna de Souza Pinto, Cecy Parcus, Erna Leipziger e Erika Kenent.

8 — "Marijú" — C. R. Icarahy — Patrão: Affonso Costa; remadoras: Elza Feljó, Baby Dixon, Ruth Schette e Yeda Villar Espirito Santo.

A's 10,12 horas — 10º pareo — 2.000 metros — Prova classica "Pereira Passos" — Novissimos — Yoles gigs a 4 remos — Premios: medalhas de vermeil e de bronze:

4 — "Pedro Ernesto" — C. R. Guanabara — Patrão: Alberto Paiva Lastres; remadores: Agenor Affonso Rebello, Antonio Augusto Morgado Ferreira, José Augusto Bettoni e Vicente Ramos Lima.

6 — "Cecy" — C. Natação e Regatas — Patrão: Gonçalo de Almeida; remadores: Ary Manoel Guimarães, Carlos Faria Vanotti, Alfredo Bastos da Silva e Antonio dos Santos Nogueira.

8 — "Gago Coutinho" — C. R. Vasco da Gama — Patrão: Amaro Miranda da Cunha; remadores: Joaquim da Silva Armando Felippe de Carvalho Cyriaco Bruno e Ricardo Ferreira.

A's 10,30 horas — 11º pareo — 2.000 metros — "Alfredo de Boer" — Seniors — Double skiff — Premios:

4 — "Mimi" — C. R. Boqueirão do Passeio — Remadores: Joaquim Gomes e Robert Karl Schneeweiss.

6 — "Montevidéo" — C. R. Vasco da Gama — Remadores: Ismael de Oliveira Junior e José Rodrigues Mó.

8 — "Sotto Maior" — C. R. Vasco da Gama — Remadores: Francisco Gomes Marinho e Erico Barreto.

A's 10,41 horas — 12º pareo — 1.000 metros — "Lauro Franzen" — Junior — Outriggers a 2 remos — Premios: medalhas de prata e de bronze:

4 — "Themis" — C. R. Boquelrão do Passeio — Patrão: Milton Tavares Dias; remadores: Almiro Palm e Lauro Freire.

6 — "Cruzeiro do Sul" — C. Natação e Regatas — Patrão: Alipio Sarmento; remadores: Carlos Mello Bittencourt e Manoel Oliveira Ribeiro.

8 — "Guapo" C. R. Guanabara — Patrão: José Penna Medina; remadores: Atalba de Barros e Benedicto de Barros.

10 — "Marcilio" — C. R. Vasco da Gama — Patrão: Antonio Ramos Arouca; remadores: João Francisco da Costa e João Bernardo Mendes.

A's 11 horas — 13º pareo — 1.000 metros — "Frederico Guilherme Taddeweld" — Taça "Federación Uruguaya de Remo" — Juniors — Single scull — Premios: medalhas de prata e de bronze:

3 — "Kacy" — C. R. Guanabara — Remador: Gontran do Nascimento Maia.

5 — "Guy" — C. R. Guanabara — Remador: Gualter Murillo Reis.

7 — "Vasco da Gama" — Remador: Manoel de Corrêa.

9 — "Jahú" — C. Natação e Regatas — Remador: Curt Nalghchmidt.

A's 11,15 horas — 14º pareo — 2.000 metros "Maximo Fama" — Seniors — Outriggers a 4 remos — Premios: medalhas de prata e de bronze:

4 — "Brasil" — C. Natação e Regatas — Patrão: Jeronymo Pinheiro Castilho; remadores: Luciano Figueiredo, Nelson Duprat, Adelio Paulo Mandarino e Floriano Avila de Sá.

6 — "Lusiadas" — C. R. Vasco da Gama — Patrão: Antonio Ramos Arouca; remadores: Narciso Pereira dos Santos, Annibal Alves Pinto, Durval Bellini Ferreira Lima e Romeu Peçanha da Silva.

8 — "Carneiro Dias" — C. R. Vasco da Gama — Patrão: Amaro Miranda da Cunha; remadores: Antonio Ribeiro da Costa, Antonio Rebello Junior, Claudionor Provenzano e Osorio Antonio Pedroso.

A's 11,30 horas — 15º pareo — 1.000 metros — "Arno Albino Ely" — Novissimos — Yoles franches a 8 remos — Premios: medalhas de prata e de bronze:

3 — "Marambaya" — C. Natação e Regatas — Patrão: Heraclito dos Santos Castro; remadores: Austricliniano Guimarães Fonseca, Roberto Toledo Lopes, Carlos Ubiratan Jatahy, Victorino Dias Machado, Paulo Augusto dos Santos, Dario Soares Simões, Alfredo Jorge Gazél e Luiz Rodrigues de Queiroz Filho.

5 — "Mossoró" — C. R. Icarahy — Patrão: Gastão Mariz Figueiredo; remadores: Almir Tavares Almeida, Nilo Araujo, Walter Waddington, Aguinaldo Regulo Waldetaro, Fernando Costa Machado, Mauro Costa, Herbert Vergara e Euripedes Chaves.

7 — "Estrella Solitaria" — C. R. Guanabara — Patrão: José Penna Medina; remadores: Jacy Nobrega, Paulo Monteiro de Barros, Manoel Dias Pinto, Orlando Cardoso, José Rodrigues da Silva, Manoel Augusto Martins, Americo Torres e Antonio de Castro.

8 — "Pereira Passos" — C. R. Vasco da Gama — Patrão: Amaro Miranda da Cunha; remadores: Ary Pinho Neves, Ernesto Martins, Djalma Gomes Machado, Alfredo Figueiredo Silva, José Pereira Ribeiro, Edmundo Gil da Silva Monteiro, Armindo de Souza Carvalho e Vicente Annucari.

9 "Almeida Pinho" — C. R Vasco da Gama — Patrão: Paulo do Carmo; remadores: José Ambrosio, José Peixoto, Sebastião Alves Borges, Carlos Pacheco, Saul Danton, Alfredo Camill, Esteves Corrêa e João Gouvea.

BOX

Depois de Victor, Peralta, Miguel, Tiritico

"Fans" e technicos são unanimes em referir as condições magnificas de Annibal Prior. Os treinos do puncher portuguez têm sido convincentes. Retornou ao seu jogo antigo, que lhe valeu tantos triumphos fulminantes. Socos curtos, precisos, de irresistivel efficiencia. Sente-se que visa conscientemente todos os pontos vulneraveis do adversario. Foi assim que, em menos de um minuto derrubou o valoroso meio médio uruguayo Tito Tapia. Foi assim que adiccionou ao seu "record" um rosario de "knock-outs" espectaculares. Em Prior, temos de notar ainda a juventude, o "elan" e uma vontade poderosa. A victoria sobre Victor Peralta deu-lhe relevo no scenario pugilistico sul-americano e ergueu-lhe formidavelmente o moral.

Póde-se prevêr que marchará decididamente ao encontro de Tiritico, disposto a derrubal-o nos primeiros "rounds" com uma saraivada de golpes demolidores.

Sem nada dever quanto á aggressividade, o argentino apresenta caracteristicos bem diversos. Seu alvo principal, ao iniciar o combate, é descontrôlar o systema nervoso do adversario. Este vê ante si um boxeur quasi sem guarda, que o provoca com malicia infernal. Golpes que produzem o efeito de bandarilhas. Coberto de sangue, só lhe resta um recurso: investir furiosamente. Tiritico o espera no contragolpe. E' a sua arma preferida. Neste terreno, ninguem o supera. Attinge de preferencia o rosto do antagonista, deformando-o implacavelmente. Até hoje nenhum logrou escapar a esta sorte.

A resistencia de Annibal Prior, porém, foge ao padrão commum. Até hoje, com perto de 90 combates a maioria dos quaes venceu espectacularmente, por "knock-aut", nunca soffreu um simples "knock-dow".

"Tem a casca grossa" — no dizer pitoresco dos "fans". A tarefa imposta a Tiritico será difficilima, não ha duvida. Comtudo, são muitos os que depositam absoluta confiança nas possibilidades do argentino. O proprio Victor Peralta, ao partir, recommendou-lhe:

— Faça a "revanche" por mim.

Significa: o homem que logrou infligir um revés ao vencedor de Justo Suarez, pagará duramente a sua façanha.

Tiritico surge como uma das maiores esperanças do box platino. E' significativa a phrase enthusiastica de um argentino ao vel-o lutar pela segunda vez com Jack Tigre:

— "Les dará una paliza a todos los de acá"!

Isto foi dito ao lado de Prior. O puncher portuguez estremeceu como se fosse ultrajado directamente. Ia dar sem duvida uma resposta violenta, mas conteve-se, limitando-se a murmurar entre os dentes:

— E' o que havemos de vêr.

Terminado o combate, subiu ao ring e lançou um desafio a Tiritico.

O resto, está na memoria da cidade sportiva. A partida do argentino para Buenos Aires, depois do repto — surpreendendo a todos: O seu regresso no dia 25.

E sabbado, finalmente, teremos a grande batalha.

Tambem Tiritico como Prior encerrará, hoje, os treinos.

Cada crise offerece sempre uma opportunidade...

Fazer qualquer compra de terras sem examinar o que a Cia de Expansão Territorial pode offerecer — E FAZER UM NEGOCIO PRECIPITADO!!!

Qualquer negocio de terras para laranjas é bom, mas para perfeita segurança, livre de questões, só deve ser feito na

NORMANDIA

V. S. tem dinheiro no momento? Então porque não aproveitar, emquanto é tempo, o valor que ainda tem os seus "MIL RÉIS"?

V. S. deve lembrar-se que cada crise offerece sempre uma opportunidade. A de agora é o negocio da LARANJA!!. Hoje V. S. ainda póde garantir os seus "MIL RÉIS" empregando-os na compra das unicas terras especializadas para a cultura da laranja e que são as da

NORMANDIA

Um contrato a prazo de 8 annos com as facilidades excepcionaes que offerecemos, com pagamento em "MIL RÉIS" equivale á troca de papel por ouro!!!
E' a mais solida garantia para o seu dinheiro porque:

1—a Terra vale tanto quanto "OURO"
2—a Terra está sempre se valorizando,
3—da Terra provem o negocio da laranja que é o MELHOR DO MOMENTO!
4—o seu dinheiro nos Bancos nada rende ao passo que invertido na terra e na citricultura a renda é garantida.
Muitos que assim o fizeram têm hoje uma renda annual equivalente ao capital invertido.

Como encara V. S. a sua actual situação? por que guardar "MIL RÉIS"? Acha V. S. que o seu dinheiro está se valorizando, se não está empregado na terra?... O seu papel cada dia está valendo menos...

Valorize o seu dinheiro!

Lembrai-vos Que...

- a NORMANDIA é a "terra mater" da laranja pêra e a laranja pêra, deste municipio (Nova-Iguassu') já é preferida no estrangeiro
- num alqueire das fertilissimas terras, da NORMANDIA podem ser plantadas até 1900 laranjeiras
- um laranjal bem tratado deve produzir na NORMANDIA em média 2 caixas por pé cada anno
- a safra deste anno ali já está sendo comprada pelos exportadores a razão de 12$ e mais a caixa, LIQUIDO, NO POMAR
- enxertos de laranjeira pêra seleccionados custam conforme o tamanho, de 800 a 1200 réis o pé; na NORMANDIA ha pessoal technico habilitado para orçar a formação de seu laranjal; ha empreiteiros para executar o plantio e tratal-o em condições economicas
- mais dos dois terços dos plantadores da NORMANDIA são de outras profissões: Commerciantes, Medicos, Advogados, Funccionarios, Militares, Engenheiros, etc.

"Raros são os negocios que se podem offerecer com probabilidades de maiores lucros..." foi a expressão acertada de um nosso ex-ministro da Agricultura, ao se referir ao negocio da laranja.

A Cia. de Expansão Territorial

baseada nos lucros surpreendentes alcançados pelos seus clientes e no futuro garantido que offerece a Citricultura, apresenta condições excepcionaes para emprego e defesa dos seus "MIL RÉIS".

Siga o exemplo d'aquelles que estão ganhando dinheiro na citricultura!

Cia DE EXPANSÃO TERRITORIAL
RUA 1º DE MARÇO, 82 • PERTO DO BANCO DO BRASIL • Tel. 23 2180

OURO VELHO
PARA O BANCO DO BRASIL
PAGA-SE AO CAMBIO DO DIA
NO 1.º ANDAR — Lgo. S. FANCISCO, 14

QUER GANHAR SEMPRE NA LOTERIA?

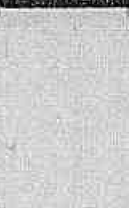

A ASTROLOGIA offerece-lhe hoje a RIQUEZA. Aproveite-a sem demora e conseguirá FORTUNA e FELICIDADE. Orientando-me pela data de nascimento de cada pessoa, descobrirei o modo seguro que com minha experiencia todos podem ganhar na loteria sem perder nem só vez. Mande seu endereço e 600 réis em sellos, para enviar-lhe GRATIS "O SEGREDO DA FORTUNA". - Milhares de attestados provam as minhas palavras. — Meu endereço: Prof. PAKCHANG TONG. Gral Mitre 2241 - Rosario (S. Fé) - (Rep. Argentina)

A MODA

O "Swagger" do nosso modelo que hoje offerecemos no bom gosto dos nossos leitores é muito novo e muito distincto, com os seus grandes botões quadrados de madeira e as suas duas presilhas em forma de braçadas grandes. O seu comprimento é de 3/4 e a saia leva, de cada lado, uma abertura de umas quatro ou cinco pollegadas. Este modelo permitte um "Tweed" beije, com blusa de côres escocezas. Entretanto, pode-se applicar o "Tweed" e a blusa com um sem fim de combinações de côr, de accordo do gosto pessoal de cada senhora que o eleger. O modelo acima é uma criação de Marie Louise Calvet.

VIDA MUNDANA

ANNIVERSARIOS

Leodegard Lage Sayão — A data de hoje assignala a passagem do anniversario natalicio do sr. Leodegard Lage Sayão, alto funccionario da Prefeitura do Districto Federal e director gerente da Medica Cirurgica dos Empregados da Municipalidade.

O anniversariante que desfruta largo circulo de relações de amizade em nosso meio social terá a opportunidade de verificar nesta data, o quanto é estimado pelos seus amigos, collegas e admiradores.

A' noite, em sua residencia á rua Conde de Bomfim, 767 o casal Lage Sayão offerecerá, as familias de sua amizade, uma encantadora festa intima.

Plinio Mello — Fez annos hontem o jornalista Plinio Mello, redactor dos "Diarios Associados" e chronista parlamentar da "Vanguarda". Jovem ainda, Plinio Mello pelos seus elevados dotes intellectuaes e pessoaes já desfructa de um elevado circulo de amizades tendo, na data de hontem, recebido innumeras felicitações.

— Passa hoje o anniversario natalicio do sr. Themistocles de Mello Santiago, estimado funccionario da Inspectoria de Estradas de Rodagem. Por esse motivo o anniversariante offerecerá hoje, em sua residencia, uma pequena festa aos seus amigos intimos.

NOIVADOS

Contrataram casamento — a senhorinha Aldebaran de Azevedo Rodrigues e o sr. Cyro Lima;

a senhorinha Francisca da Rocha Oiticica e o sr. Ismael Peixoto de Miranda;

a senhorinha Delphina Vieira de Castro e o sr. Waldyr da Silveira Miranda;

a senhorinha Ophelia Guadres de Araujo e o sr. Matias Silveira Filho;

a senhorinha Maria da Gloria Linhares Sarmento e o sr. Esopo Carrara;

a senhorinha Acy Bogado Pires Moraes e o sr. Luciano Pedreiras.

— Contratou casamento com a senhorinha Elea Jorge, filha do commandante Marcellino Jorge e sua sra. d. Elea Coelho Jorge, o nosso confrade da "Nação", dr. Cassio de Souza Filho, chefe da Secretaria da Caixa de Aposentadoria dos Trabalhadores em Café, filho do tenente-coronel Cassio de Souza e sua senhora d. Belloca Lopes de Souza.

— Contratou casamento com a senhorinha Iracema de Mello Vieira, filha do sr. Antonio Fernandes Vieira e da sra. Helena de Mello Vieira, o sr. Henrique Vieira de Mello, filho do sr. José Vieira de Mello e da sra. Alda Vieira de Mello.

— A 22 de junho ultimo contrataram casamento a senhorinha Maria de Lourdes Camara, filha do fallecido Raul Carlos da Camara e d. Anna Roque da Camara, com o sr. Lyrio Mauricio da Fonseca, academico e funccionario municipal.

Oliveira Vianna-Luiz do Nascimento — Contratou casamento com a professora senhorinha Maria Candida de Oliveira Vianna, filha da viuva dr. Pedro Vianna e neta do saudoso ministro do Imperio conselheiro Candido de Oliveira, o nosso collega de imprensa Luiz Nascimento secretario da Directoria da Fiscalização da Baixada Fluminense.

NASCIMENTOS

João Carlos é o nome que recebeu na pia baptismal o menino que acaba de nascer, filho do sr. e da sra. Edgard de C. Faria.

— Acha-se em festa o lar do sr. Dermeval Augusto de Aguiar e sua esposa d. Elza R. Aguiar com o nascimento de um robusto menino que recebeu o nome de — Derval.

— Acha-se enriquecido o lar do senhor Paulo de Campos Braga, funccionario municipal, com o nascimento de um menino, que na pia baptismal, recebeu o nome de Dilvo.

RECEPÇÕES

No proximo sabbado, a sra. Darcy Vargas, esposa do sr. presidente da Republica, offerece nos salões do Palacio Guanabara, uma recepção ás pessoas de suas relações de amizade e ao corpo diplomatico.

A sra. Getulio Vargas, a primeira dama do paiz, imprime ás festas do Guanabara um cunho de alta elegancia e distincção.

Depois de sua volta das Republicas do Prata, onde ao lado do seu illustre esposo, teve sempre elegantissima attitude que conquistou a sympathia e a admiração das sociedades da Argentina e do Uruguay é a primeira vez que a sra. Getulio Vargas recebe, e isso é motivo para que a sociedade brasileira lhe leve as homenagens de respeito a que a distinctissima senhora tanto faz jus.

A recepção terá inicio ás 17 horas.

HOMENAGENS

O professor Barbosa Vianna, vae receber de seus amigos e collegas, uma prova de carinho e admiração, em regosijo ao seu exito alcançado por suas conferencias em Paris, Lisboa e Porto, por delegação especial do Instituto Brasileiro de Alta Cultura Scientifica e Literaria.

A commissão que levará á effeito esse movimento está assim composta: professor Augusto Paulino, presidente da Academia Nacional de Medicina; professor Mauricio de Medeiros, Hugo Pinheiro Guimarães, Pinto Lima e Sabino Theodoro.

Deputado Caldeira de Alvarenga — Realizou-se hontem, no Casino dos Alliados, em Campo Grande, o lauto almoço offerecido ao deputado Manoel Caldeira de Alvarenga, em regosijo á passagem do seu anniversario natalicio. Compareceram ao almoço cerca de trezentas pessoas, figurando entre ellas o sr. Pedro Ernesto, prefeito do Districto Federal, seus secretarios José Rodrigues Pinto e Sylvio Maia Ferreira, senador Jones Rocha, deputado Nogueira Penido, vereadores Rocha Leão, Edgard Romero, Adalto Reis, Cesar Leite, Fernando Sá, Frederico Lucas, Clapp Filho, Frederico Trotta, Tito Livio e muitos politicos de destaque do Partido Autonomista. Saudou o homenageado o sr. Edgard Romero, que pronunciou uma bella oração, enaltecendo os dotes moraes e intellectuaes do joven deputado do Triangulo Carioca. Em agradecimento, falou num brilhante improviso o homenageado, que, ao terminar, foi muito applaudido, sendo a seguir abraçado por todos os presentes.

FESTAS

Jardim Zoologico — Com um bem organizado programma, haverá domingo 7, das 13 ás 17 horas, no Jardim Zoologico, um grande festival infantil funccionarão todos os divertimentos ali installados: carrousel, parque infantil, com os balanços, escorrega, gangorras, etc., tiro ao alvo, carrinhos e jumentos para passeio e montaria, estrada de ferro Liliputiana, etc.; ás 15 e 16 horas, espectaculos pelo elephante amestrado sob as ordens do domador Fernando; ás 15,30, sorteio de brindes. As crianças menores de 10 annos, que chegarem até ás 15,30, receberão bilhetes numerados para o sorteio e para uma das funcções do elephante.

Os menores de 10 annos, portadores do annuncio, que publicamos no sabbado, terão ingresso gratis, no Zoologico, com direito ao sorteio de brindes.

Da directoria da Obra do Berço pedem-nos a publica do seguinte:

"Realiza-se hoje, ás 17 horas, no Instituto Nacional de Musica o festival de arte promovido pela directoria da Obra do Berço auxiliada por um grupo de senhoras de nossa alta sociedade. Do attraente programma destacamos os seguintes numeros, que serão executados por conhecidos artistas de nossas sociedades de radio: Francisco Alves — Canções ao violão; Beatriz Bandeira — Canto; Heloysa Helena — Canto de fox americano; Bando da Lua — Canto; Irmãos Tapajoz — Canto; Sylvinha Mello — Canto; Marilia Baptista — Samba; Noel Rosa, Pereira Filho e Ary Barroso, speakers. A festa será patrocinada pelas seguintes senhoras: Getulio Vargas, Pedro Ernesto, José de Macedo Soares, Armando Maia, Martinho Mourão, Hercilia de Macedo, Miguel Faustino do Monte, viuva Azevedo Sodré, viuva Julio Lima, Alfredo Gomes de Almeida, Lauro Moutinho, Ernestina Bulhões Carvalho, Francisco T. Sarmento, Candida Mattos, Vicente Saboyo, Lucia Sequeira, Alice Ferreira de Carvalho, Augusto Tavares de Lyra, Claudio de Souza, Fernando Leite, Edú Haack, Paulo Brant, Alfredo Soares Dutra; Henrique Britto Cunha, Rodrigo de Lamare S. Paulo, Augusto Corsino, Sylvio Heck, Synval Lins, Armando Aguinaga, Americo Silva Pinto, Felix Pacheco, Themistocles Cavalcanti, Theobaldo Recife e senhorinhas Dantas, Ernani Cardoso, Sylvia Ganns, Irma Muniz Freire, Thereza Gastão da Cunha. Os ingressos para a festa, ao preço de 10$, acham-se á venda no Instituto Nacional de Musica. Os estudantes pagarão a metade, mediante a apresentação da carteira."

VIAJANTES

— Procedentes dos Estados Unidos e escalas por todos os portos do Norte do Brasil, chegou hontem, ás 16 horas, ao aeroporto da Ponta do Calabouço, o hydro-avião de carreira da Panair, trazendo os seguintes passageiros: de Miami, Florida — Alfredo Costa Junior e William Benkiser; de São Luiz do Maranhão — deputado Clodomir Cardoso; de Fortaleza — dr. Ulpiano de Barros e Joaquim Markan Gomes; de Natal — Pergentino Figueiredo; de Recife — Waldemar Leite e sra. Yvonne Leite; da Bahia — Floro Edmundo Freire; de Ilhéos — Elysio Nunes; e de Victoria — Alfredo Alcuri.

— Com destino aos portos do Sul e Rio da Prata, parte hoje, ás 5 horas, do aeroporto da Ponta do Calabouço, outra aeronave da Panair, conduzindo as seguintes passageiros: para Santos — Achilles Israel e sra. Lilian Israel; para Florianopolis — dr. Romeu de Sá Freire; para Porto Alegre — Adolpho Judall, Attilio Loss Tedesco, Mauricio Pinto, sra. Anna Pinto e Maria Pinto; e com destino a Buenos Aires — Alfredo Costa Junior, William Benkiser e o jornalista dinamarquez Peter Freuchen, que acaba de passar alguns dias no Rio, durante a viagem de circumnavegação aerea da America do Sul, que está realizando.

LUTO

FALLECIMENTOS

D. Maria Vianna e Silva — Falleceu no domingo ultimo, em Campos, d. Maria Vianna e Silva, casado com o sr. Antonio José de Araujo e Silva, capitalista ali residente. A extincta descendia de antiga familia campista e era irmã do sr. Alfredo Vianna.

MISSAS

Mandada rezar sua familia, será celebrada amanhã, na egreja matriz do Engenho Novo, ás 8 horas, missa por alma de d. Adelaide Moreira da Silma Lima.

Conselhos de Belleza

COMO DIMINUIR A GROSSURA DA CINTURA

Por M Y R I A M

Multas jovens que correm ansiosas atraz da esquiva mariposa da belleza esquecem-se do proprio abdoemn e deixam que elle cresça e engrosse o talhe que, de esbelto, se torna obeso e horrivel. Não sómente se esquecem das simples leis do movimento anatomico como tambem andam, á semelhança de cobras, arrojando os hombros para a frente, destruindo a chateza do abdomen e destruindo, tambem, a musculatura de tal modo que quando chegam aos quarenta annos de idade parecem ter sessenta.

A natureza proporcionou a todas as mulheres um espartilho. Não ha razão pela qual uma mulher tenha que usar um espartilho artificial. As féras do bosque não o usam e, mesmo assim, conservam sempre suas formas perfeitas. A parte inferior do tronco é feita de uma massa entrelaçada de musculos. Quando esses musculos se mantém fortes, tesos e apertados, a figura é chata. Esta condição ajuda a conservar a boa saude, toda vez que os orgãos internos se mantém exactamente no logar que lhes corresponde. Se os musculos se libertam, o estomago e os intestinos descem, o que evita que o apparelho digestivo funccione como deve funccionar.

Quando os musculos abdominaes se afrouxam, augmenta o tamanho da cintura. Este defeito cura-se facilmente, por meio de exercicios. Mas, quão poucas são as mulheres que os fazem! Fazer exercicio, pensam ellas, é trabalhar e, quanto a trabalhos, os de casa ou os do escriptorio... e basta.

A mulher que está seriamente interessada em melhorar sua figura póde fazel-o com muita felicidade. Mui simples são os exercicios necessarios para rebaixar a cintura e as cadeiras. E o resultado é muito mais efficaz se se comem alimentos nutritivos, mas que não augmentam o volume desse terrivel inimigo da esbeltez — o tecido adiposo. Eis aqui a formula!

Colloque-se de espaduas no leito, com as mãos debaixo das cadeiras. Aspire pelo nariz levantando lentamente as pernas, até que quasi descance no colo. Respire pela boca emquanto baixa lentamente as pernas. Este simples exercicio faz trabalhar todos os musculos que se tinham declarado em gréve. Deve ser repetido dez vezes no primeiro dia, augmentando-se gradualmente o numero até chegar a vinte e cinco. Se esse exercicio se fizer duas vezes augmentará a boa saude, melhorará o aspecto e no rosto apparecerá a apetecida côr de rosa.

No Casino de Copacabana

O novo restaurante do Casino de Copacabana triumphou em toda a linha. Não ha uma só noite que ali não se veja grupos elegantissimos que vêm terminar suas "soirés" começadas nos jantares das Embaixadas e Legações ou nos "parties" de alto mundanismo. Depois das recitas de assignatura do Municipal, é certo encontrar-se no novo restaurante do Casino de Copacabana as pessoas mais em evidencia da diplomacia e da sociedade. E nada de mais agradavel, após uma peça deliciosa de Sacha Guitry ou de Bourdet, ou depois das emoções de um Bernstein, ou um Bataille, ir passar o resto da noite vendo o extraordinario trabalho de Lucille Page, a ballarina assombrosa; as dansas de um "chic" immenso de Maurice e Cordoba ou ainda as excentricidades de Buster West. A orchestra de Max Bergere dá ao ambiente um encantamento como se encontra nas grandes "boites" internacionaes de Londres, Paris ou Nova York.

Na semana que passou vimos nos jantares e nas ceias do Copacabana: embaixador de Portugal e sra. Nobre de Mello; embaixador da Italia e sra. Roberto Cantalupo; embaixador de Hespanha e sra. Vicente Sales; embaixador do Mexico, sr. e sra. Alfonso Reyes; ministro da Rumania e sra. Yamfirescu; ministro da Allemanha e sra. Schmidt Elskop; sr. e sra. Plinio Uchôa; sr. e sra. Jayme da Silva Telles; sr. e sra. Carlos Guinle; sr. e sra. Cesar Proença; sr. e sra. Caio Prado; sr. e sra. Alberto de Faria Filho; sr. e sra. Ruy Mendonça; ministro e sra. Renato Lago; sr. e sra. Iseu de Almeida; sr. e sra. Vicente Galliez; sr. e sra. Luiz Pederneiras; senhorinhas Maria Cecilia e Maria Luiza Heitor de Mello; sr. Georges Duca; Aloysio Salles; Victor de Carvalho; sr. e sra. Joaquim Proença; senhorinha Laura de Barros Moreira, senhorinhas Isaura e Celina Liberal; senhorinha Zilda Diniz; srs. Henrique Liberal, Oswaldo Lindgren, João Augusto Penido etc. Como se vê, pelo restaurante do Casino de Copacabana desfila tudo o que ha de mais "chic" na sociedade do Rio e de São Paulo.

A 7.ª viagem do dirigivel "Graf Zeppelin"

O dirigivel allemão, que partiu de Friedricheshafen no sabbado á noite e chegou a Recife na terça-feira, já hoje estará no Rio, descendo no Campo de São José em Santa Cruz, ás primeiras horas da manhã. Como, desde o inicio de suas viagens ao nosso continente, a aeronave continua a ter grande procura, fazendo a travessia tanto na direcção Europa-America do Sul, como vice-versa, sempre com a sua lotação completamente occupada.

Nesta viagem, que é a 7ª realizada pelo "Graf Zeppelin" no corrente anno, foram seus passageiros, entre outros:

De Friedrichshafen para o Rio: — Senhorinha Peterson, sra. Curtius, srs. de Boer, Philpotte, prof. Benthin, Warren, Jonh Besschart, Frendenberg, Vollert Meier, Merker, Vuilliomenet.

Desembarcados os passageiros procedentes da Europa e de Recife, tomarão lugar no dirigivel, entre outros:

Para Recife: — Srs. Max Pomorski e Seiiiro Shina.

Para Friedrichshafen: — Sr. Dietrich Frh. v. Wangenheim, sua esposa, sra. Edla v. Wangenheim, e seu filho Ivo v. Wangenheim, sr. Otto Coning, sr. Johannes Ehlert, sr. H. K. Stadthagem sr. Oscar Hermanny, e filho; sr. Col. Fritz Cranz, dr. Mucio Carneiro Leão, do "Jornal do Brasil"; sr. Matheus da Fontoura, do "Correio da Noite"; dr. Leonel Vaz de Barros, do "Estado de São Paulo", dr. Abel Valdez Acuna, do "Mercurio" de Santiago do Chile.

Em Recife, tomarão logar ainda os seguintes passageiros: Sr. Heinslane, sr. Muellernears; sr. Wilh. F. Wilkens; sr. Manoel Mujica Lainez, de "La Nacion" de Buenos Aires, sr. Miguel A. Tato, de "El Mundo" de Buenos, prof. dr. Miguel Mastrogiani, de "La Razon", de Buenos Aires, sendo que estes cinco ultimos procedentes de Buenos Aires e de Montevidéo, passarão hoje á noite pelo Rio, de onde partirão na manhã de sexta-feira, afim de alcançar o dirigivel em Recife.

Os representantes da imprensa brasileira, argentina, uruguaya e chilena, que se encontram entre os passageiros acima citados seguirão para a Europa, a convite das empresas de transporte em questão e especialmente, da Confederação Allemã de Imprensa, para terem uma idéa do serviço de communicações aéreas entre os dois continentes e, para em curta visita, terem occasião de ver a nova Allemanha.

Theatro

A ESTRE'A, AMANHÃ, DE "MATEI..." NO RIVAL THEATRO

Dulcina, que tem uma criação em "MATEI"

E' amanhã que o fino publico carioca vae conhecer as subtilezas, a graça e o humor dessa deliciosa comedia de Berr e Verneuil que Carlos Bittencourt e Renato Alvim traduziram para Dulcina e Odilon, sob o titulo suggestivo de "Matei...".

Peça que reune os requisitos indispensaveis para um ruidoso triumpho, "Matei..." é um suave e delicado divertimento, que agrada e empolga o que arrasta multidões ao theatro em que está sendo representado. Assim é que esta comedia notavel, depois de revolucionar Paris, dominou Berlim e quebrou a sisudez de Londres, fazendo-a rir mezes inteiros.

Em Nova York, "Matei..." registou sensacionaes "records" de bilheteria, sendo certo que o mesmo acontecerá aqui.

De facto, sobram razões para essa peça vencer tão galhardamente. Seu enredo é tocado da mais feliz originalidade e a sua acção, que é dynamica e movimentada, se desenrola através situações que, num crescendo vão ganhando em comicidade e em graça.

Trata ella da maneira curiosa e inedita como uma joven resolve triumphar na vida, depois de viver em meio dos maiores fracassos.

Ella deixa que a accusem de ter commettido um crime e vae a julgamento e faz convergir sobre a sua pessoa, as attenções geraes.

O escandalo é a nota predominante de todas as palestras, e absolvida, ella vê realizado o seu objectivo.

NÃO HAVERA' ESPECTACULO, HOJE, NO JOÃO CAETANO

Para se proceder ao ensaio geral e á difficil montagem do novo grande espectaculo de Jardel Jercolis "Carioca" que já amanhã terá sua "première" hoje não haverá espectaculo no theatro João Caetano.

O GRANDE INTERESSE PELAS "MATINE'ES" DA MOCIDADE, NO RECREIO

No theatro Recreio haverá depois de amanhã, sabbado, pela companhia de revistas que tem á sua frente a festejada actriz Alda Garrido mais uma das suas animadissimas "matinées" da mocidade com os preços das localidades reduzidas em 50 %. Subirá á scena, a victoriosa revista de Cesar Ladeira o "speaker" da PRA-9, — "Viagem Maravilhosa", peça que no momento está interessando o publico do Rio, tanto que poucas localidades existem para aquelle espectaculo. As "matinées" da mocidade são os espectaculos preferidos aos sabbados pela platéa culta desta capital. Agora estando á frente da companhia do Recreio a querida "estrella" Alda Garrido, essas "matinées" conseguiram despertar ainda maior curiosidade. Tratando-se de representação da revista "Viagem Maravilhosa" o publico carioca affluirá tambem — como tem acontecido — as sessões da noite passando assim duas horas divertidas ouvindo agradaveis piadas, assistindo lindos "Ballets" dansados por Lou Janot e Eva Todor; e, finalmente, applaudindo com enthusiasmo as apotheoses: — Homenagem á Argentina e á paz do Chaco.

CARMEN MIRANDA NO CINE MEYER, DIA 24

No proximo dia 24, realiza-se no Cine Meyer a coroação de Carmen Miranda, promovida por um grupo de familias do bairro do Meyer. A' querida artista, rainha do Broadcasting será offerecida uma rica medalha de ouro.

A commissão organizadora dos festejos, fará com que a graciosa interprete das nossas marchas seja conduzida da Mayrink Veiga ao local dos festejos, num luxuoso automovel ricamente illuminado.

No Cine-Meyer nesta noite haverá uma unica sessão com um programma de variedades do qual participarão sómente artistas de radio.

"CARIOCA", EM "PREMIE'RE" DEDICADA AOS CRITICOS THEATRAES

Lodia a "vedeta", de "Carioca" a nova peça de Geyza, que sóbe amanhã, no João Caetano

"Carioca" é o modernissimo original de Geysa Boscoli, com musica de Vasseur, Jardel e outros compositores, que já amanhã terá a sua esperada "première" no theatro João Caetano.

Seu autor, que, como é do conhecimento geral, é o critico theatral da "Gazeta de Noticias", resolveu dedicar as primeiras representações desse seu original aos seus collegas de Critica Theatral, da Imprensa carioca.

O COMMENTARIO DA NOITE

O critico Jocelio disse que o sambista Arthur Costa não tem se esforçado ultimamente.

— Isso é uma injustiça, commentou o Jayme Costa — elle nunca fez tanta força como agora.

THEATRO RECREIO

COMPANHIA NACIONAL DE REVISTAS da qual faz parte
A L D A G A R R I D O

Hoje-A's 20 e 22 hs.-Hoje

A já consagrada revista de critica politica

"V I A G E M
M A R A V I L H O S A !"

de CESAR LADEIRA, o querido "Speaker" da P. R. A. 9

Successo absoluto de
A L D A G A R R I D O
e de toda a Companhia!

Lindos bailados por LOU, JANOT e EVA TODOR!

DUAS HORAS DE GARGALHADAS CONTINUAS!!

SABBADO — A's 16 horas — MATINE'E DA MOCIDADE a Preços Reduzidos

"FEITIÇO" ATTRAE MULTIDÕES AO CARLOS GOMES

E' indescriptivel o successo que vem sendo registado pelo elenco de Manoel Durães, no Carlos Gomes, com a apresentação do brilhante sainete "Feitiço", extrahido, por Costa Menezes, da grande comedia de Oduvaldo Vianna que, ainda agora, está recebendo o applauso caloroso do publico de Buenos Aires.

"Feitiço", na primorosa edição vivida por Durães, Conchita Atila, Restier, Hortensia, Edith, Stuart, Brieba e Paradela, montada com muito gosto e interpretada com brilho, está attrahindo verdadeiras multidões ao confortavel cine-theatro da Empresa Paschoal Segreto.

O GRANDE EXITO DE VICTORIA REGIA EM "SERTÃO EM FLOR" — A MATINE'E DE HOJE, NO PHENIX

A actuação de Victoria Régia na peça que está em scena na Casa do Caboclo, de José Wanderley e Pacheco Filho é das mais destacadas.

Actriz que tem o seu logar perfeitamente definido dentro de qualquer elenco pois tanto é elemento precioso na revista e na opereta como até na comedia onde tanto brilhou ao lado de seu marido o correcto actor Teixeira Pinto em "tournée" recente ao norte, Victoria tem em "Sertão em flor", opportunidade de mostrar ser um dos principaes elementos da Casa do Caboclo.

A valsa de Milton Amaral, "Risos e lagrimas", que ella canta e representa com tanta alma e tanta doçura acompanhada pelo saxofonista Paraiso num ambiente de muito gosto é bizada todas as noites pelo publico. Aliás, a peça da Casa do Caboclo está fazendo ruidoso successo porque é realmente o espectaculo mais divertido mais limpo, mais barato e mais brasileiro dos nossos theatros, com Mattos, Apollo, Calheiros França, Marchelli, Tatuzinho Durvalina, Jurema, Antonietta e Carmen.

— Para a proxima terça-feira dia 9, está sendo organizado um espectaculo dos mais interessantes no Phenix em homenagem á Colonia Lusitana, com o concurso dos nomes mais applaudidos que interpretam as canções do folk-lore portuguez e cujo programma daremos a conhecer, talvez já amanhã. Hoje haverá matinée popular a preços reduzidos.

AS REUNIÕES SEMANAES DA "S. B. A. T."

No proximo sabbado, ás 17 horas, reunir-se-ão a Directoria e o Conselho Deliberativo da "Sociedade Brasileira de Autores Theatraes".

Caprichos da Moda

Os tecidos:

Na confecção de um treje nada é tão importante como o tecido. E' este um magnifico talisman que abre a porta do mundo romantico. Incita a imaginação. Os grandes costureiros o sabem e usam-no para dar maior impulso á sua habilidade creadora. O tecido attrác os dois sentidos mais importantes: a vista e o tacto.

A casa Lucien Lelong usa uma bellissima variedade de tecidos para interpretar suas primorosas creações, desde o linho, modesto e sem pretenções, até os exoticos estampados de cequi. Usa as sedas tostadas tanto para trajes de baile como para trajes do uso diario. Embora ás vezes use o tafetá de uma côr só em seus trajes de etiqueta, estes, em sua maioria são de tafetá estampado em côres vivas, preciosas creações notaveis por seu gracioso e romantico aspecto. Usa tambem o organdy tostado em trajes de etiqueta, em blusas e como enfeites para os trajes de baile e de uso diario.

Para as mulheres que acreditam que os tecidos estampados não são de muito vestir, creou Lelong um delicioso modelo em tecido ramado com innumeros enfeites de cequi.

A DONA DE CASA

Conselhos praticos — Para dar mais lustro aos espelhos limpem-se com um pedaço de lã e sal.

— Ao forrar a taboa de engommar molhe-se bem o panno antes de eleval-o ou de cosel-o. Deste modo, quando enxugar, ficará macio e estirado.

— Se o medico lhe receita levedura e o sabor desta lhe repugna, misture-a da seguinte forma: uma pastilha de levedura, tres colheradas de manteiga de cacau, uma colheirada de manteiga e uma pitada de sal. Amassa-se bem com uma colher e coma-se com bolachas.

LIVRARIA ALVES

Livros collegiaes e academicos

A Mutuante S. A.

179, R. 7 DE SETEMBRO, 179

Leilão de penhores

Em 18 de Julho — A's 13 horas

As cautelas poderão ser reformadas até a vespera e o catalogo será publicado no "Jornal do Commercio", no dia do Leilão.

Dr. Bolonha de Campos

Clinica medica — Doenças de senhoras e crianças — Partos — Tratamento rapido e moderno da erysipela. Cons. R. S. José 106-3.° — Ph. 22-7070 — Terças quintas, sabbados, das 9 ás 11 horas. A's 2.ª 4.ª 6.ª, das 2 ás 5. Res. R. Alexandre Ferreira, 30- Gavea — Phone 26-2068

TOSSES? BRONCHITES?
VINHO CREOSOTADO

DR. BRANDINO CORRÊA

Molestias do apparelho Genito - Urinario no homem ou na mulher — OPERAÇÕES — Utero, ovarios prostata, rins, bexiga etc. Cura rapida por processo moderno sem dôr da

GONORRHE'A

e suas complicações — Prostatites, orchites cystites estreitamentos, etc. Diathermia Darsonvalização — Rua Republica do Peru' numero 23 sob. das 7 ás 8 e das 14 ás 18 horas. Domingos e feriados das 7 ás 9 horas

Uma Grande Excursão

PRETENDE O BOTAFOGO Realizar Logo Após a Temporada

O Botafogo está projectando realizar uma excursão, ainda este anno, ás republicas do Sul. Hontem, effectivamente, presentes varios jogadores do alvi-negro e Russinho, ex-vascaino, o sr. Carlos Martins da Rocha, director de football do club da rua General Severiano, teve occasião de fazer esta auspiciosa declaração:

— Após a terminação do campeonato da cidade, o Botafogo seguirá para a Argentina, onde realizará quatro grandes pelejas, sendo tres em Buenos Aires e uma em Rosario. Em seguida, rumará para Montevidéo, intervindo em mais duas ou tres pugnas. A excursão, caso os resultados sejam honrosos, prolongar-se-á por dois mezes.

— E o team? — indagámos.

— Será o mesmo que vem disputando o campeonato citadino, reforçado de dois ou tres elementos estranhos. Cuidaremos, apenas de solidificar os pontos fracos da equipe. Para tornar realidade este projecto, vou escrever minuciosas cartas a varios gremios argentinos e uruguayos, e, ao mesmo tempo, estudar uma formula capaz de attender ás exigencias financeiras. De qualquer forma, porém, levaremos a effeito a excursão.

Diario Sportivo

RUSSINHO Disputado Por 2 Clubs

O FAMOSO JOGADOR NÃO SE DECIDIU AINDA, PORE'M PARECE INCLINADO A ACEITAR A PROPOSTA DO BOTAFOGO

Russinho entrevistou-se, com o technico Bemtevi, do America, o qual fez a proposta de ..... 5:000$000 de "luvas" e 1:000$, de ordenado mensal para o crack envergar a blusa rubra. Russinho, nesse encontro, declarou estar disposto a aceitar a offerta, mas pediu um prazo de vinte e quatro horas para dar a palavra definitiva.

Hontem, porém, como vem fazendo ha mais de quinze dias, Russinho compareceu ao exercicio matinal levado a effeito no campo do Botafogo, onde teve occasião de falar á reportagem.

— Recebi, effectivamente, identicas propostas do America e Botafogo. A do alvi-negro não é de hoje,. Vem de longa data. Estou inclinado a aceitar

(Continua na 15ª pag.)

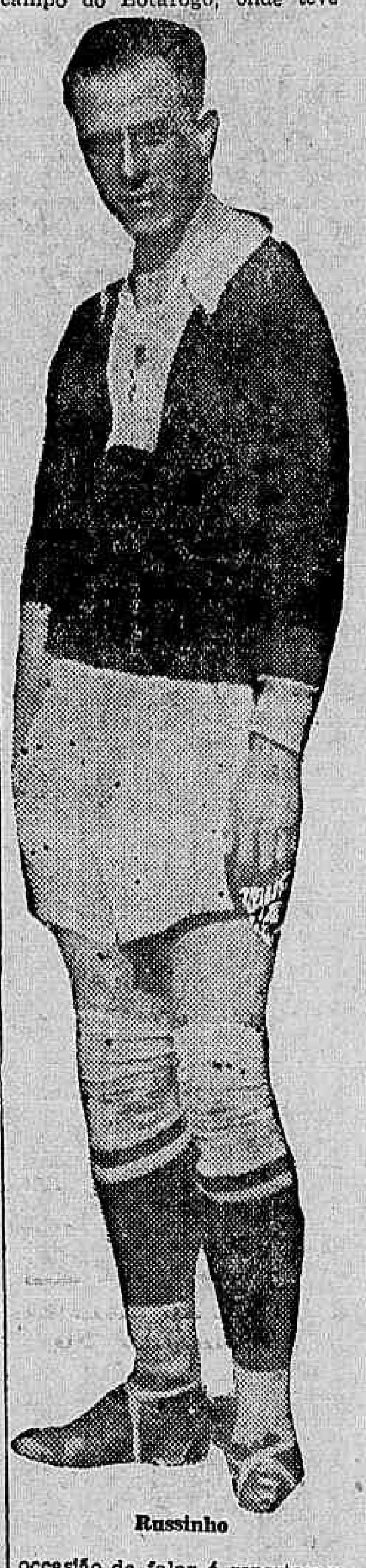

Russinho

ALMIR INTERESSA AOS RUBROS

TALVEZ HOJE FIQUE RESOLVIDA A SITUAÇÃO DO POPULAR IN-SIDE — SERIA UMA GRANDE ACQUISIÇÃO

A approximação do campeonato official da Liga Carioca e a parte final do Torneio Aberto, instituido pela mesma entidade, o qual está sendo disputado em partidas renhidas entre Flamengo, Fluminense, America e o "onze" dos Fuzileiros Navaes que se revelou nesse certame como um adversario de cujo valor não mais se pode duvidar, proporcionou aos clubs filiados á entidade profissionalista opportunidades para reforçarem suas equipes.

O tricolôr remodelou completamente seu esquadrão, surgindo um novo Fluminense, capaz de proesas notaveis e de valor inconteste.

O Flamengo buscou em Friedenreich, o maior footballer do continente, um bom reforço para seu esquadrão e ainda pretende incluir outro elemento que augmentará bastante sua offensiva. Os "diabos rubros" tambem não ficaram inactivos. Além de Russinho que com elles estava em entendimentos, apuramos ainda que Almir, o ex-atacante vascaino cujo contrato com seu club terminou recentemente, entabolou negociações para ingressar nas fileiras do campeão do centenario. Ainda hoje talvez tudo fique decidido entre o America e Almir.

RHEUMATISMO ?
ELIXIR de NOGUEIRA

Uma Rodada Attraente

INTERESSAM OS TRES JOGOS QUE SE REALIZARÃO DOMINGO

A artilharia do Bangu', que bombardeará domingo o reducto do Olaria

O campeonato da cidade, no proximo domingo, terá continuação, com a realização de mais tres jogos entre os gremios filiados á Federação Metropolitana de Desportos.

Estes matches, que deviam ser realizados no domingo passado, não o foram devido a grande parada athletica organizada pela Associação Brasileira de Educação.

Assim, teremos mais uma bôa rodada no dia 7, em que se empenharão Vasco x S. Christovão, Olaria x Bangu' e Botafogo x Carioca.

VASCO x S. CHRISTOVAO

No stadium de São Januario, teremos o mais promissor embate, muito embóra o São Christovão tenha soffrido dois revezes escandalosos e o Vasco tenha tido victorias surpreendentes, taes como a sobre o Botafogo.

Os preparos têm sido levados a effeito com o maximo interesse, e a turma de Francisco está quasi que em completa forma.

Zé Luiz, que se achava, segundo grandes annuncios, prejudicado na sua carreira, pelas violencias soffridas na Bahia, apparecerá, entretanto, o que constitue mais uma barreira aos avanços vascainos.

O capitão sanchristovense é um dos factores da animação do velho gremio que estará firme para o combate com o Vasco.

BOTAFOGO x CARIOCA

No campo do Botafogo, o club local enfrentará o Carioca, que apesar de ter perdido alguns dos seus players, mantem optima collocação no actual certame.

No quadro alvi-negro, apparecerá o crack negro Leonidas, que segundo affirmam, já assignou contrato com o gremio do sr. Carlito Rocha.

BANGU' X OLARIA

No campo do Bangu', o Olaria enfrentará o team local, que tem apresentado performances apreciaveis, taes como, a que abateu o São Christovão por 7 x 2.

Tambem este é um encontro de boas perspectivas, dadas as qualidades dos contendores.

O gremio de Lasdislão, embóra seja o favorito para este encontro, não deve contar como certo o resultado em seu favor, uma vez que o Olaria vae se submettendo a ensaios proveitosos.

A CASA VIANNA, IRMÃO & CIA.

convida aos senhores mutuarios das cautelas abaixo mencionadas para virem receber os saldos:

384330 —	384384 —	384460 —
384532 —	384567 —	384585 —
384821 —	384893 —	384968 —
385001 —	385015 —	385020 —
385092 —	385439 —	385535 —
385579 —	385673 —	385767 —
385997 —	386005 —	386051 —
386237 —	386317 —	386318 —
386355 —	386462 —	386564 —
386643 —	386668 —	386689 —
386755 —	386798 —	386811 —
386908 —	386995 —	387051 —
387067 —	387194 —	387209 —
387480 —	387481 —	387525 —
387575 —	387604 —	387708 —
387723 —	387765 —	387781 —
387965 —	387928 —	387959 —
388014 —	388025 —	388067 —
388136 —	388201 —	388259 —
395224 —	396497 —	396508 —
396510 —	396527 —	396541 —
397385 —	397544 —	398122 —
398771 —	381211 —	392637.

Lutarão Brasileiros e Hespanhoes?

A C. B. D. PROVIDENCIA A VINDA DO SCRATCH EUROPEU QUE SE ENCONTRA EM BUENOS AIRES

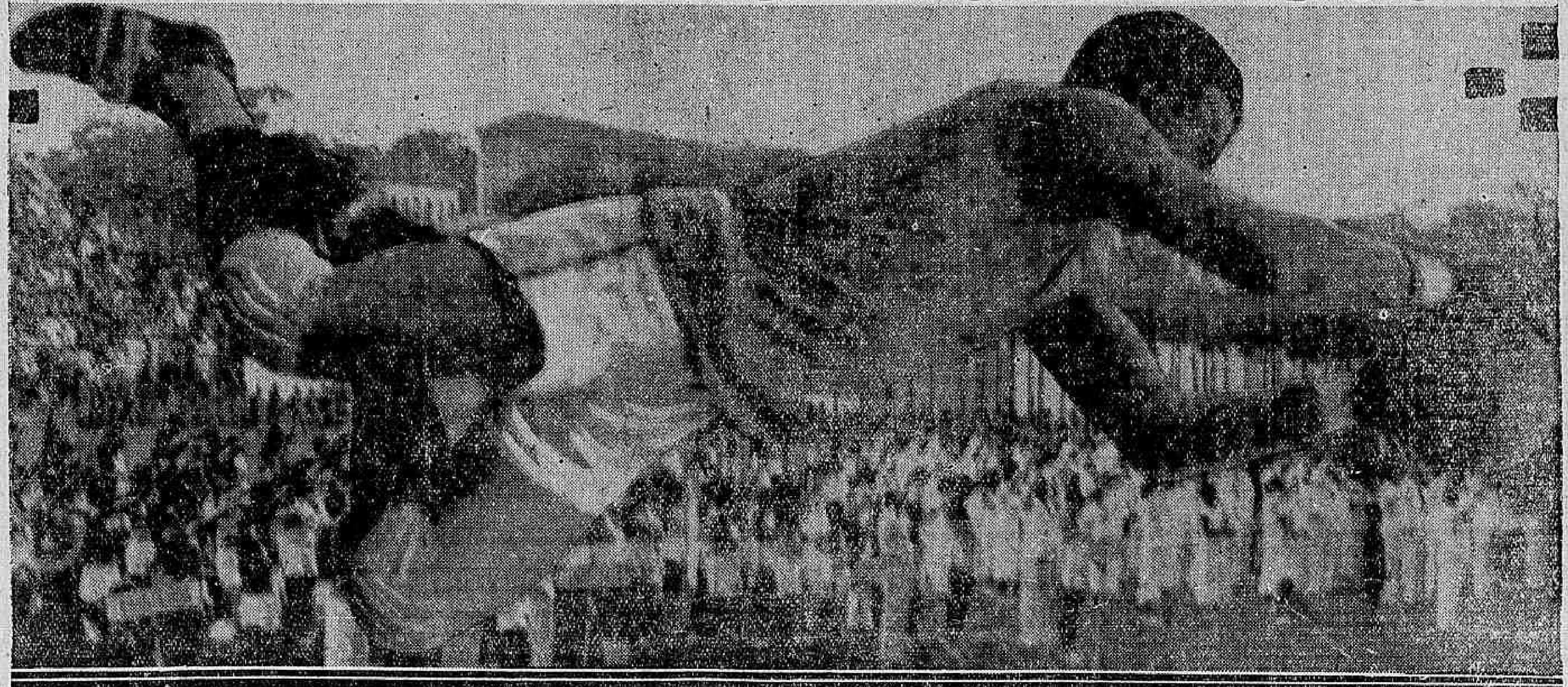

Rey, o maior arqueiro do Brasil, que talvez tenha opportunidade de enfrentar os hespanhoes, honra de que declinou ha tempos

A C. B. D. entrou em entendimentos com os dirigentes do seleccionado hespanhol que está em excursão ao continente sul-americano. A entidade maxima nacional recebeu da delegação hespanhola um longo telegramma, propondo a realização de duas partidas entre nós

A proposta financeira, porém, sendo excessivamente alta, não permittiu a sua immediata acceitação.

Estudadas as possibilidades de dois jogos nesta capital, possivelmente contra o Vasco e o Botafogo, a C. B. D., respondeu fazendo minuciosa contra-proposta, baseada no factor receita. A entidade nacional, nesse despacho, declarou aceitar as pelejas propostas, offerecendo, por cada uma, a importancia fixa de dez contos de réis.

A palavra definitiva sobre o assumpto ainda não chegou. Mas, a julgar pelo interesse que os hespanhoes demonstraram de se exhibir entre nós, tudo faz prevêr que as negociações tenham satisfactorio resultado.

Assim acontecendo, o publico sportivo carioca terá opportunidade de presenciar a exhibição do "onze" que venceu a selecção brasileira na disputa do Campeonato Mundial de Football.

CONCESSÃO UNICA DO GOVERNO DA REPUBLICA

LOTERIA FEDERAL DO BRASIL

Contrato celebrado com o Governo Federal em 20 de Julho de 1932, á vista da Lei n. 21.143, de 10 de Março de 1932

259ª EXTRAÇÃO — PREMIO MAIOR: 200:000$000 — PLANO X

Lista da extração de QUARTA-FEIRA, 3 de JULHO de 1935

4.660 PREMIOS

Nesta LISTA não figuram por extenso os numeros premiados pela terminação do ultimo algarismo

Os bilhetes são litografados em papel branco, tinta verde claro, fundo verde escuro e numeração preta na frente, com a inscrição: Extração em 3 de Julho de 1935 ás 14 horas

Atenção: Verifiquem a terminação simples de seus BILHETES

Todos os numeros terminados em 4 têm 40$000

= Todos os numeros terminados em 4 têm 40$000 =

0
33 ... 100$
46 ... 60$
61 ... 50$
62 ... 50$
116 ... 500$
146 ... 60$
165 ... 50$
167 ... 50$
175 ... 50$
226 ... 50$
229 ... 50$
237 ... 100$
246 ... 60$
265 ... 100$
295 ... 50$
296 ... 50$
324 ... 50$
346 ... 60$
353 ... 50$
383 ... 100$
388 ... 100$
428 ... 200$
446 ... 60$
478 — 2:000$000
490 ... 50$
515 ... 50$
518 ... 50$
536 ... 50$
546 ... 60$
549 ... 50$
565 ... 50$
608 ... 200$
634 ... 200$
646 ... 60$
679 ... 50$
682 ... 50$
746 ... 60$
759 ... 50$
766 ... 50$
778 ... 50$
812 ... 60$
824 ... 50$
833 ... 200$
846 ... 60$
943 ... 50$
946 ... 60$
963 ... 100$
999 ... 50$
Todos os numeros deste milhar terminados em 4 TÊM 40$000

1
1016 ... 60$
1074 ... 100$
1078 ... 50$
1094 ... 200$
1098 ... 50$
1123 ... 50$
1146 ... 60$
1187 ... 100$
1203 ... 50$
1241 ... 200$
1246 ... 60$
1254 ... 50$
1290 ... 100$
1299 ... 50$
1319 ... 50$
1346 ... 60$
1393 ... 200$
1404 ... 100$
1405 ... 50$
1418 ... 50$
1432 ... 50$
1438 ... 50$
1445 ... 200$
1446 ... 60$
1453 ... 50$
1506 ... 50$
1530 ... 50$
1538 ... 50$
1546 ... 60$
1583 ... 50$
1646 ... 60$
1655 ... 50$
1681 ... 100$
1743 ... 50$
1746 ... 60$
1784 ... 50$
1817 ... 50$
1838 ... 50$
1846 ... 60$
1869 ... 50$
1873 — 1:000$000
1914 ... 100$
1923 ... 50$
1936 ... 50$
1946 ... 60$
1965 ... 100$
1980 ... 50$
Todos os numeros deste milhar terminados em 4 TÊM 40$000

2
2039 ... 200$
2046 ... 60$
2146 ... 60$
2174 ... 50$
2179 ... 50$
2189 ... 50$
2190 ... 50$
2213 ... 60$
2216 ... 50$
2246 ... 60$
2259 ... 50$
2261 ... 50$
2286 ... 50$
2308 ... 50$
2321 ... 50$
2346 ... 60$
2383 ... 50$
2385 ... 50$
2446 ... 60$
2448 ... 50$
2453 ... 50$
2483 ... 50$
2484 ... 100$
2500 ... 50$
2503 ... 200$
2506 ... 100$
2507 ... 50$
2546 ... 60$
2607 ... 50$
2632 ... 50$
2646 ... 60$
2654 ... 100$
2659 ... 50$
2662 ... 100$
2666 ... 50$
2693 ... 50$
2742 ... 50$
2746 ... 60$
2799 ... 50$
2805 ... 50$
2839 ... 100$
2846 ... 60$
2910 ... 50$
2933 ... 50$
2946 ... 60$
2971 ... 100$
2996 ... 50$
2998 ... 50$
Todos os numeros deste milhar terminados em 4 TÊM 40$000

3
3001 ... 50$
3017 ... 50$
3023 ... 100$
3043 ... 500$
3046 ... 60$
3076 ... 50$
3077 ... 100$
3091 ... 50$
3117 ... 50$
3133 ... 50$
3146 ... 60$
3165 ... 50$
3168 ... 100$
3178 ... 100$
3198 ... 50$
3207 ... 50$
3246 ... 60$
3249 ... 200$
3309 ... 50$
3316 ... 100$
3339 ... 50$
3346 ... 60$
3359 ... 50$
3369 ... 50$
3372 ... 50$
3378 ... 50$
3380 ... 100$
3392 ... 500$
3414 ... 50$
3446 ... 60$
3451 ... 100$
3491 ... 100$
3513 ... 50$
3530 ... 50$
3542 ... 50$
3546 ... 60$
3549 ... 100$
3552 ... 50$
3559 ... 100$
3569 ... 50$
3634 ... 50$
3646 ... 60$
3668 ... 50$
3686 ... 100$
3714 ... 200$
3746 ... 60$
3752 ... 50$
3846 ... 60$
3872 ... 100$
3878 ... 50$
3882 ... 50$
3900 ... 50$
3946 ... 60$
Todos os numeros deste milhar terminados em 4 TÊM 40$000

4
4020 ... 60$
4046 ... 60$
4056 ... 50$
4071 ... 50$
4139 ... 50$
4146 ... 60$
4152 ... 50$
4172 ... 50$
4193 ... 50$
4208 ... 50$
4232 ... 50$
4246 ... 60$
4306 ... 50$
4312 ... 50$
4326 ... 50$
4346 ... 60$
4354 ... 50$
4355 ... 50$
4370 ... 100$
4371 ... 500$
4406 ... 50$
4407 ... 200$
4414 ... 50$
4417 ... 200$
4426 ... 50$
4446 ... 60$
4449 ... 50$
4484 ... 50$
4546 ... 60$
4581 ... 50$
4594 ... 200$
4604 ... 50$
4606 ... 50$
4634 ... 50$
4646 ... 60$
4689 ... 100$
4693 ... 50$
4725 ... 50$
4746 ... 60$
4823 ... 100$
4834 ... 100$
4838 ... 50$
4846 ... 60$
4922 ... 50$
4946 ... 60$
4984 ... 50$
Todos os numeros deste milhar terminados em 4 TÊM 40$000

5
5021 ... 50$
5046 ... 60$
5046 ... 50$
5061 ... 50$
5095 ... 100$
5144 ... 100$
5146 ... 60$
5157 ... 50$
5179 ... 50$
5198 ... 50$
5205 ... 50$
5232 ... 50$
5246 ... 60$
5276 ... 50$
5279 ... 200$
5303 ... 50$
5339 ... 50$
5346 ... 60$
5394 ... 50$
5412 ... 50$
5425 ... 50$
5446 ... 60$
5485 ... 100$
5515 ... 50$
5541 ... 200$
5546 ... 60$
5546 ... 60$
5571 ... 50$
5646 ... 60$
5695 ... 50$
5730 ... 50$
5746 ... 60$
5755 ... 100$
5772 ... 50$
5779 ... 50$
5780 ... 500$
5785 ... 50$
5788 ... 50$
5808 ... 50$
5846 ... 60$
5847 ... 50$
5886 ... 200$
5946 ... 60$
5979 ... 50$
5982 ... 500$
Todos os numeros deste milhar terminados em 4 TÊM 40$000

6
6020 ... 60$
6041 ... 50$
6042 ... 50$
6046 ... 60$
6055 — 5:000$000
6107 ... 50$
6132 ... 50$
6146 ... 60$
6195 ... 200$
6246 ... 60$
6247 ... 50$
6265 ... 100$
6268 ... 100$
6283 ... 50$
6305 ... 50$
6318 ... 50$
6346 ... 60$
6384 ... 200$
6390 ... 50$
6394 ... 50$
6405 ... 50$
6446 ... 60$
6509 ... 500$
6526 ... 50$
6533 ... 500$
6546 ... 60$
6589 ... 50$
6617 ... 50$
6636 ... 50$
6644 ... 50$
6646 ... 60$
6691 ... 50$
6746 ... 60$
6760 ... 50$
6806 ... 50$
6820 ... 50$
6833 ... 50$
6846 ... 60$
6924 ... 50$
6939 ... 50$
6946 ... 60$
6975 ... 100$
Todos os numeros deste milhar terminados em 4 TÊM 40$000

7
7005 ... 50$
7023 ... 50$
7026 ... 50$
7046 ... 60$
7086 ... 100$
7094 ... 50$
7117 ... 50$
7146 ... 60$
7202 ... 50$
7203 ... 50$
7210 ... 50$
7213 ... 100$
7242 ... 50$
7246 ... 60$
7285 ... 50$
7332 ... 50$
7335 ... 50$
7346 ... 60$
7353 ... 50$
7363 ... 50$
7367 ... 50$
7383 ... 50$
7426 ... 100$
7446 ... 60$
7464 ... 50$
7528 ... 100$
7546 ... 60$
7559 ... 50$
7573 ... 50$
7632 ... 50$
7639 ... 50$
7646 ... 60$
7653 ... 100$
7679 ... 500$
7727 ... 50$
7730 ... 50$
7746 ... 60$
7762 ... 100$
7797 ... 50$
7802 ... 100$
7815 ... 50$
7846 ... 60$
7934 ... 50$
7937 ... 50$
7946 ... 60$
7953 ... 100$
7959 ... 100$
7995 ... 50$
Todos os numeros deste milhar terminados em 4 TÊM 40$000

8
8046 ... 60$
8054 ... 50$
8064 ... 50$
8127 ... 100$
8145 ... 50$
8146 ... 60$
8154 ... 50$
8170 ... 200$
8187 ... 100$
8188 ... 100$
8220 ... 50$
8226 ... 50$
8246 ... 60$
8250 ... 50$
8257 ... 50$
8263 ... 50$
8277 ... 50$
8319 ... 50$
8329 ... 50$
8346 ... 60$
8379 ... 100$
8417 ... 50$
8438 ... 50$
8446 ... 60$
8452 ... 50$
8496 ... 50$
8546 ... 60$
8560 ... 50$
8588 ... 50$
8594 ... 50$
8603 ... 100$
8646 ... 60$
8646 ... 50$
8652 ... 500$
8685 ... 50$
8690 ... 50$
8716 ... 50$
8746 ... 60$
8769 ... 50$
8788 ... 50$
8820 ... 50$
8846 ... 60$
8872 ... 50$
8884 ... 50$
8912 ... 50$
8946 ... 60$
8982 ... 50$
8992 ... 50$
Todos os numeros deste milhar terminados em 4 TÊM 40$000

9
9023 ... 50$
9041 ... 50$
9046 ... 60$
9078 ... 50$
9096 ... 50$
9117 ... 50$
9132 ... 50$
9146 ... 60$
9148 ... 100$
9183 ... 50$
9184 ... 50$
9208 ... 100$
9246 ... 60$
9284 ... 50$
9346 ... 60$
9413 ... 100$
9433 ... 50$
9446 ... 60$
9450 ... 100$
9452 ... 50$
9479 ... 50$
9540 ... 50$
9546 ... 60$
9568 ... 100$
9569 ... 100$
9592 ... 500$
9646 ... 60$
9675 ... 50$
9697 ... 50$
9706 ... 50$
9727 ... 50$
9746 ... 60$
9752 ... 50$
9756 ... 100$
9765 ... 50$
9778 ... 50$
9796 ... 100$
9803 ... 100$
9806 ... 50$
9846 ... 60$
9879 ... 50$
9938 ... 50$
9946 ... 60$
Todos os numeros deste milhar terminados em 4 TÊM 40$000

10
10011 ... 50$
10028 ... 50$
10046 ... 60$
10073 ... 50$
10126 ... 100$
10146 ... 60$
10162 ... 100$
10212 ... 100$
10246 ... 60$
10271 ... 50$
10277 ... 50$
10280 ... 50$
10334 ... 50$
10346 ... 60$
10347 ... 50$
10355 ... 50$
10400 ... 50$
10404 ... 50$
10446 ... 60$
10469 ... 50$
10470 ... 50$
10546 ... 60$
10585 ... 50$
10600 ... 50$
10644 ... 50$
10646 ... 60$
10728 ... 100$
10738 ... 50$
10742 ... 50$
10746 ... 60$
10770 ... 50$
10782 ... 100$
10784 ... 50$
10794 ... 50$
10837 ... 100$
10846 ... 60$
10875 ... 50$
10887 ... 50$
10892 ... 100$
10906 ... 50$
10946 ... 60$
10994 ... 500$
Todos os numeros deste milhar terminados em 4 TÊM 40$000

11
11046 ... 60$
11051 ... 100$
11064 ... 100$
11071 ... 50$
11089 ... 100$
11119 ... 50$
11135 ... 50$
11146 ... 60$
11168 ... 50$
11184 ... 100$
11212 ... 100$
11246 ... 60$
11249 ... 50$
11264 ... 50$
11285 ... 200$
11290 ... 50$
11343 ... 50$
11346 ... 60$
11428 ... 200$
11436 ... 100$
11446 ... 60$
11546 ... 60$
11552 ... 50$
11554 ... 50$
11593 ... 50$
11625 ... 50$
11631 ... 200$
11646 ... 60$
11649 ... 50$
11671 ... 100$
11693 ... 50$
11712 ... 50$
11716 ... 50$
11718 ... 50$
11732 ... 50$
11736 ... 50$
11741 ... 50$
11746 ... 60$
11756 ... 100$
11786 ... 200$
11796 ... 100$
11814 ... 50$
11823 ... 50$
11832 ... 50$
11846 ... 60$
11893 ... 50$
11902 ... 50$
11940 ... 500$
11946 ... 60$
11950 ... 50$
11955 ... 200$
11979 ... 50$
11980 ... 50$
11991 ... 50$
Todos os numeros deste milhar terminados em 4 TÊM 40$000

12
12006 ... 50$
12017 ... 50$
12043 ... 50$
12046 ... 60$
12069 ... 100$
12083 ... 100$
12126 — 1:000$000
12127 ... 50$
12128 ... 50$
12146 ... 60$
12155 ... 50$
12184 ... 500$
12193 ... 50$
12223 ... 50$
12228 ... 100$
12246 ... 60$
12270 — 10:000$000
12327 ... 100$
12346 ... 60$
12354 ... 50$
12363 ... 100$
12388 ... 50$
12412 ... 50$
12427 ... 50$
12428 ... 50$
12442 ... 50$
12446 ... 60$
12472 ... 50$
12497 ... 50$
12536 ... 50$
12542 ... 100$
12546 ... 100$
12546 ... 60$
12567 ... 50$
12577 ... 50$
12646 ... 60$
12689 ... 50$
12740 ... 50$
12745 ... 50$
12746 ... 60$
12756 ... 50$
12769 ... 50$
12794 ... 50$
12814 ... 50$
12836 ... 50$
12837 ... 50$
12846 ... 60$
12917 ... 100$
12937 ... 50$
12946 ... 60$
12994 ... 50$
Todos os numeros deste milhar terminados em 4 TÊM 40$000

13
13046 ... 60$
13081 ... 50$
13082 ... 100$
13110 ... 100$
13141 ... 50$
13146 ... 60$
13147 ... 50$
13163 ... 50$
13246 ... 60$
13262 ... 100$
13264 ... 50$
13285 ... 100$
13295 ... 100$
13309 ... 50$
13313 ... 50$
13346 ... 60$
13351 ... 50$
13364 ... 50$
13407 ... 50$
13446 ... 60$
13460 ... 50$
13546 ... 60$
13551 ... 100$
13558 ... 50$
13581 ... 50$
13644 ... 50$
13646 ... 60$
13668 ... 50$
13689 ... 50$
13746 ... 60$
13846 ... 60$
13849 ... 50$
13860 ... 100$
13864 ... 50$
13935 ... 50$
13946 ... 60$
13956 ... 50$
13957 ... 100$
Todos os numeros deste milhar terminados em 4 TÊM 40$000

14
14027 ... 50$
14030 — 1:000$000
14046 ... 60$
14075 ... 200$
14085 ... 50$
14146 ... 60$
14148 ... 100$
14194 ... 50$
14233 ... 50$
14246 ... 60$
14249 ... 50$
14298 ... 100$
14325 ... 50$
14346 ... 60$
14360 ... 500$
14363 ... 50$
14446 ... 60$
14452 ... 500$
14471 ... 50$
14546 ... 60$
14609 ... 50$
14610 ... 200$
14646 ... 60$
14684 ... 50$
14723 ... 50$
14746 ... 60$
14755 ... 50$
14762 ... 100$
14823 ... 50$
14846 ... 60$
14877 ... 50$
14895 ... 50$
14911 ... 200$
14916 ... 50$
14946 ... 60$
14964 ... 200$
14986 ... 50$
Todos os numeros deste milhar terminados em 4 TÊM 40$000

15
15011 ... 50$
15024 ... 200$
15046 ... 60$
15060 ... 100$
15069 ... 50$
15124 ... 100$
15146 ... 60$
15164 ... 50$
15177 — 1:000$000
15192 ... 50$
15198 ... 100$
15236 ... 50$
15246 ... 60$
15317 ... 50$
15318 ... 50$
15332 ... 100$
15346 ... 60$
15394 ... 50$
15399 ... 50$
15441 ... 50$
15446 ... 60$
15455 — 1:000$000
15461 ... 200$
15536 ... 50$
15588 ... 50$
15546 ... 60$
15568 ... 100$
15607 ... 50$
15608 ... 100$
15614 ... 50$
15628 ... 50$
15646 ... 60$
15701 ... 50$
15703 ... 200$
15724 ... 50$
15726 ... 50$
15746 ... 60$
15846 ... 60$
15886 ... 50$
15905 ... 50$
15934 ... 50$
15942 ... 50$
15946 — 2:000$000
15946 ... 60$
15952 ... 50$
15960 ... 50$
Todos os numeros deste milhar terminados em 4 TÊM 40$000

16
16035 ... 500$
16046 ... 60$
16110 ... 200$
16137 ... 50$
16146 ... 60$
16157 ... 50$
16173 ... 50$
16201 ... 50$
16227 ... 100$
16240 ... 60$
16254 ... 100$
16330 ... 50$
16346 ... 60$
16373 ... 50$
16411 ... 50$
16427 ... 200$
16440 ... 60$
16448 ... 50$
16510 ... 50$
16535 ... 100$
16546 ... 60$
16561 ... 50$
16593 ... 50$
16646 ... 60$
16712 ... 500$
16733 ... 50$
16746 ... 60$
16829 ... 100$
16846 ... 60$
16888 ... 100$
16946 ... 60$
16971 ... 50$
16977 ... 200$
16991 ... 100$
Todos os numeros deste milhar terminados em 4 TÊM 40$000

17
17012 ... 100$
17046 ... 60$
17131 ... 50$
17146 ... 60$
17222 ... 50$
17225 ... 50$
17246 ... 60$
17287 ... 100$
17346 ... 60$
17378 ... 50$
17400 ... 50$
17413 ... 50$
17414 ... 50$
17443 ... 50$
17446 — 30:000$ — Rio
17446 ... 60$
17464 ... 100$
17469 ... 100$
17473 ... 50$
17478 ... 50$
17484 ... 100$
17485 ... 200$
17498 ... 100$
17539 ... 50$
17546 ... 60$
17548 ... 100$
17568 ... 50$
17574 ... 200$
17588 ... 200$
17610 ... 100$
17631 ... 50$
17646 ... 60$
17647 ... 100$
17707 ... 50$
17726 ... 100$
17731 ... 50$
17734 ... 50$
17746 ... 60$
17755 ... 50$
17764 ... 50$
17774 ... 50$
17816 ... 50$
17817 ... 50$
17822 ... 50$
17829 ... 50$
17830 ... 50$
17845 ... 50$
17846 ... 60$
17860 ... 50$
17872 ... 50$
17875 ... 100$
17914 ... 100$
17921 ... 50$
17931 ... 50$
17946 ... 60$
Todos os numeros deste milhar terminados em 4 TÊM 40$000

18
18004 ... 50$
18018 ... 50$
18027 ... 50$
18030 ... 100$
18046 ... 60$
18092 ... 50$
18096 ... 200$
18128 ... 50$
18135 ... 50$
18146 ... 60$
18198 ... 200$
18208 ... 50$
18235 ... 50$
18245 ... 100$
18246 ... 60$
18268 ... 500$
18320 ... 100$
18334 ... 50$
18343 ... 50$
18346 ... 60$
18388 ... 50$
18446 ... 60$
18459 ... 50$
18464 ... 50$
18469 ... 200$
18478 ... 50$
18483 ... 50$
18501 ... 50$
18546 ... 60$
18548 ... 50$
18635 ... 50$
18646 ... 60$
18708 ... 50$
18736 ... 50$
18746 ... 60$
18805 ... 50$
18846 ... 60$
18906 ... 50$
18946 ... 60$
18965 ... 60$
Todos os numeros deste milhar terminados em 4 TÊM 40$000

19
19001 ... 50$
19022 ... 50$
19046 ... 60$
19064 ... 50$
19084 ... 50$
19146 ... 60$
19162 — 1:000$000
19163 ... 50$
19167 ... 50$
19225 ... 50$
19246 ... 60$
19276 ... 50$
19320 ... 50$
19346 ... 60$
19387 — 3:000$000
19407 ... 50$
19428 ... 50$
19439 ... 100$
19446 ... 60$
19454 ... 50$
19484 ... 500$
19485 ... 500$
19492 ... 100$
19510 ... 200$
19512 ... 50$
19520 ... 500$
19541 ... 50$
19546 ... 60$
19604 ... 50$
19646 ... 60$
19720 ... 50$
19746 ... 60$
19762 ... 200$
19772 ... 100$
19840 ... 50$
19846 ... 60$
19875 ... 500$
19899 ... 50$
19925 ... 100$
19946 ... 60$
19953 ... 500$
19983 ... 50$
19997 ... 200$
Todos os numeros deste milhar terminados em 4 TÊM 40$000

20
20046 ... 60$
20047 ... 50$
20059 ... 100$
20062 ... 50$
20127 ... 50$
20146 ... 60$
20188 ... 50$
20224 ... 50$
20246 ... 60$
20305 ... 50$
20346 ... 60$
20432 ... 50$
20436 — 1:000$000
20446 ... 60$
20461 ... 100$
20473 ... 50$
20474 ... 50$
20517 ... 50$
20529 ... 50$
20546 ... 60$
20646 ... 60$
20668 ... 50$
20719 ... 100$
20746 ... 60$
20775 ... 50$
20846 ... 60$
20850 ... 50$
20861 ... 100$
20875 ... 100$
20883 ... 50$
20908 ... 60$
20921 ... 200$
20929 ... 200$
20946 ... 60$
20956 ... 50$
20968 ... 100$
20993 ... 100$
Todos os numeros deste milhar terminados em 4 TÊM 40$000

21
21010 ... 60$
21046 ... 60$
21077 ... 50$
21115 ... 50$
21146 ... 60$
21187 ... 100$
21246 ... 60$
21274 ... 50$
21330 ... 50$
21346 ... 60$
21359 ... 50$
21371 ... 200$
21390 ... 50$
21404 ... 50$
21419 ... 50$
21446 ... 60$
21479 ... 50$
21525 ... 50$
21546 ... 60$
21548 ... 50$
21585 ... 50$
21587 ... 500$
21623 ... 50$
21646 ... 60$
21730 ... 50$
21742 ... 50$
21746 ... 60$
21764 ... 200$
21769 ... 50$
21780 ... 50$
21783 ... 50$
21823 ... 50$
21846 ... 60$
21857 ... 50$
21868 ... 50$
21871 ... 100$
21898 — 1:000$000
21905 ... 50$
21941 ... 50$
21946 ... 60$
21970 ... 50$
21984 ... 50$
Todos os numeros deste milhar terminados em 4 TÊM 40$000

22
22021 ... 50$
22025 ... 50$
22046 ... 60$
22058 ... 50$
22067 ... 50$
22082 ... 50$
22131 ... 50$
22132 ... 100$
22146 ... 60$
22195 ... 50$
22210 ... 500$
22223 ... 100$
22237 ... 100$
22246 ... 60$
22249 ... 50$
22256 ... 200$
22299 ... 50$
22302 ... 50$
22304 ... 50$
22307 ... 50$
22319 ... 50$
22343 ... 50$
22346 ... 60$
22379 ... 50$
22401 ... 50$
22446 ... 60$
22519 ... 50$
22537 ... 50$
22546 ... 60$
22581 ... 200$
22582 ... 50$
22606 ... 50$
22625 — 1:000$000
22646 ... 60$
22654 ... 500$
22660 ... 50$
22706 ... 50$
22708 ... 60$
22742 ... 50$
22746 ... 60$
22775 ... 50$
22846 ... 60$
22857 ... 50$
22859 ... 50$
22887 ... 500$
22927 ... 50$
22946 ... 60$
22958 ... 50$
22982 ... 50$
Todos os numeros deste milhar terminados em 4 TÊM 40$000

23
23009 ... 50$
23031 — 2:000$000
23046 ... 60$
23105 ... 50$
23126 ... 50$
23140 ... 50$
23146 ... 60$
23246 ... 60$
23283 ... 50$
23318 ... 50$
23346 ... 60$
23364 ... 50$
23446 ... 60$
23453 ... 50$
23462 ... 50$
23475 ... 50$
23477 ... 200$
23487 ... 50$
23534 ... 50$
23546 ... 60$
23562 ... 50$
23569 ... 200$
23578 ... 100$
23600 ... 50$
23602 ... 50$
23613 ... 200$
23646 ... 60$
23680 ... 50$
23686 ... 500$
23721 ... 50$
23722 ... 50$
23746 ... 60$
23771 ... 50$
23796 ... 50$
23809 ... 50$
23826 ... 50$
23846 ... 60$
23895 ... 100$
23918 ... 100$
23937 ... 50$
23946 ... 60$
23955 — 1:000$000
23974 ... 50$
23991 ... 100$
Todos os numeros deste milhar terminados em 4 TÊM 40$000

24
24041 ... 200$
24045 ... 50$
24046 ... 60$
24115 ... 200$
24124 ... 200$
24146 ... 60$
24163 ... 50$
24196 ... 100$
24203 ... 500$
24218 ... 500$
24246 ... 60$
24279 ... 50$
24333 ... 100$
24344 ... 50$
24346 ... 60$
24348 ... 50$
24352 ... 100$
24384 ... 50$
24404 ... 100$
24438 ... 50$
24446 ... 60$
24452 ... 50$
24453 ... 50$
24458 ... 50$
24460 ... 50$
24494 ... 200$
24508 ... 50$
24521 ... 50$
24546 ... 60$
24564 ... 50$
24603 ... 50$
24646 ... 60$
24650 ... 100$
24657 ... 50$
24662 ... 50$
24687 ... 200$
24701 ... 50$
24745 ... 50$
24746 ... 60$
24789 ... 500$
24792 ... 100$
24795 ... 100$
24819 ... 50$
24833 ... 50$
24846 ... 60$
24867 ... 200$
24868 ... 50$
24895 ... 50$
24946 ... 60$
24992 ... 50$
Todos os numeros deste milhar terminados em 4 TÊM 40$000

25
25039 ... 50$
25046 ... 60$
25072 ... 100$
25117 ... 50$
25146 ... 60$
25173 ... 50$
25177 — 1:000$000
25227 ... 50$
25246 ... 60$
25305 ... 50$
25324 ... 50$
25346 ... 60$
25363 ... 50$
25365 ... 50$
25400 ... 50$
25446 ... 60$
25460 ... 50$
25539 ... 50$
25546 ... 60$
25557 ... 50$
25584 ... 50$
25610 ... 200$
25639 ... 200$
25646 ... 60$
25730 ... 50$
25744 ... 50$
25746 ... 60$
25779 — 1:000$000
25846 ... 60$
25861 ... 50$
25900 ... 100$
25907 ... 50$
25912 ... 100$
25920 ... 50$
25946 ... 60$
25956 ... 50$
25991 ... 50$
Todos os numeros deste milhar terminados em 4 TÊM 40$000

26
26017 ... 50$
26024 — 2:000$000
26042 ... 200$
26046 ... 60$
26048 ... 50$
26052 ... 100$
26085 ... 50$
26146 ... 60$
26151 ... 50$
26160 ... 50$
26164 ... 50$
26222 ... 50$
26232 ... 500$
26233 ... 50$
26246 ... 60$
26250 ... 50$
26264 ... 100$
26310 ... 50$
26318 ... 50$
26340 ... 60$
26346 ... 50$
26409 ... 50$
26429 ... 100$
26445 ... 50$
26446 ... 60$
26452 ... 200$
26474 ... 50$
26476 ... 50$
26546 ... 60$
26554 ... 50$
26623 ... 50$
26646 ... 60$
26659 ... 50$
26732 ... 50$
26746 ... 60$
26765 ... 50$
26767 ... 100$
26768 ... 50$
26782 ... 50$
26846 ... 60$
26946 ... 60$
26953 ... 50$
26956 ... 100$
26984 ... 50$
Todos os numeros deste milhar terminados em 4 TÊM 40$000

27
27017 ... 50$
27042 ... 50$
27046 ... 60$
27049 ... 50$
27124 ... 50$
27129 ... 50$
27135 ... 50$
27146 ... 60$
27150 ... 50$
27162 ... 50$
27246 ... 60$
27263 ... 50$
27270 ... 50$
27295 ... 50$
27299 ... 50$
27313 ... 50$
27346 ... 60$
27358 ... 50$
27417 ... 100$
27443 ... 100$
27446 ... 60$
27449 ... 50$
27454 ... 50$
27463 ... 500$
27546 ... 60$
27552 ... 50$
27567 ... 100$
27582 ... 100$
27607 ... 50$
27637 ... 50$
27638 ... 50$
27646 ... 60$
27668 ... 100$
27695 ... 100$
27741 ... 50$
27744 ... 50$
27746 ... 60$
27749 ... 50$
27756 ... 50$
27764 ... 100$
27794 ... 50$
27845 ... 100$
27846 ... 60$
27946 ... 60$
27961 ... 50$
27997 ... 50$
27999 ... 50$
Todos os numeros deste milhar terminados em 4 TÊM 40$000

28
28039 ... 50$
28041 ... 50$
28046 ... 60$
28077 ... 100$
28084 ... 50$
28118 — 1:000$000
28146 ... 60$
28163 ... 50$
28179 ... 50$
28213 ... 50$
28221 ... 50$
28246 ... 60$
28277 ... 100$
28278 ... 100$
28300 ... 50$
28307 ... 50$
28321 ... 200$
28330 ... 100$
28331 ... 50$
28346 ... 60$
28423 ... 200$
28437 ... 500$
28446 ... 60$
28464 ... 50$
28484 ... 500$
28498 ... 50$
28518 ... 50$
28546 ... 60$
28562 ... 100$
28578 ... 200$
28581 ... 50$
28646 ... 60$
28650 ... 50$
28671 ... 50$
28676 ... 50$
28679 ... 50$
28682 ... 100$
28689 ... 50$
28705 ... 50$
28714 ... 50$
28724 ... 50$
28746 ... 60$
28751 — 1:000$000
28770 ... 50$
28788 ... 50$
28846 ... 60$
28854 ... 200$
28868 ... 50$
28909 ... 100$
28946 ... 60$
28981 ... 50$
28983 ... 50$
Todos os numeros deste milhar terminados em 4 TÊM 40$000

29
29023 ... 100$
29046 ... 60$
29106 ... 50$
29111 ... 50$
29116 ... 50$
29146 ... 60$
29170 ... 100$
29246 ... 60$
29268 ... 50$
29300 ... 50$
29318 ... 100$
29320 ... 50$
29346 ... 60$
29346 ... 50$
29400 ... 50$
29423..Ap. 5:000$
29424 — 200:000$ — Recife
29425..Ap. 5:000$
29429 ... 50$
29446 ... 60$
29446 ... 50$
29496 ... 50$
29542 ... 50$
29546 ... 60$
29547 ... 50$
29551 ... 50$
29555 ... 50$
29593 ... 50$
29609 ... 50$
29640 ... 60$
29656 ... 50$
29659 ... 50$
29677 ... 50$
29699 ... 100$
29746 ... 60$
29746 ... 50$
29780 ... 50$
29794 ... 50$
29804 ... 50$
29805 ... 200$
29811 ... 100$
29815 ... 50$
29846 ... 60$
29847 ... 50$
29851 ... 50$
29878 ... 50$
29890 ... 100$
29915 ... 50$
29918 ... 50$
29931 ... 50$
29932 ... 50$
29946 ... 60$
29962 ... 50$
29973 ... 50$
29976 ... 100$
29977 ... 50$
Todos os numeros deste milhar terminados em 4 TÊM 40$000

30
30007 ... 100$
30016 ... 100$
30032 ... 50$
30041 ... 50$
30046 ... 60$
30058 ... 50$
30072 ... 100$
30074 ... 50$
30081 ... 50$
30112 ... 50$
30114 ... 50$
30146 ... 60$
30172 ... 50$
30193 ... 50$
30246 ... 60$
30275 ... 50$
30305 ... 50$
30311 ... 50$
30330 ... 100$
30340 ... 60$
30365 ... 100$
30429 ... 50$
30446 ... 60$
30485 ... [illegible]
30490 ... 50$
30528 ... [illegible]
30546 ... 60$
30550 ... 200$
30621 ... 50$
30625 ... 60$
30628 ... 50$
30631 — 2:000$000
30640 ... 100$
30646 ... 60$
30651 ... 50$
30680 ... 50$
30746 ... 60$
30793 ... 500$
30810 ... 100$
30822 ... 100$
30846 ... 60$
30880 ... 50$
30914 ... 100$
30935 ... 50$
30944 ... 100$
30946 ... 60$
30948 ... 50$
30951 ... 50$
30965 ... 50$
30971 ... 50$
30983 ... 50$
Todos os numeros deste milhar terminados em 4 TÊM 40$000

31
31038 ... 50$
31046 ... 60$
31101 ... 500$
31122 ... 50$
31137 ... 50$
31146 ... 60$
31170 ... 50$
31189 ... 200$
31202 ... 50$
31236 ... 50$
31246 ... 60$
31261 ... 100$
31291 ... 50$
31294 ... 100$
31316 ... 200$
31342 ... 50$
31344 ... 50$
31346 ... 60$
31383 ... 50$
31446 ... 60$
31454 ... 50$
31479 ... 200$
31518 ... 100$
31546 ... 60$
31574 ... 100$
31594 ... 50$
31610 — 1:000$000
31641 ... 50$
31646 ... 60$
31697 ... 100$
31746 ... 60$
31759 ... 200$
31805 ... 50$
31812 ... 50$
31813 ... 100$
31846 ... 60$
31855 ... 50$
31896 ... 50$
31917 ... 50$
31940 ... 50$
31946 ... 60$
31954 ... 200$
31958 ... 50$
31968 ... 50$
31971 ... 100$
Todos os numeros deste milhar terminados em 4 TÊM 40$000

Premios Maiores
29424 — 200:000$ — Recife
17446 — 30:000$ — Rio
12270 — 10:000$000 — S. Paulo
6055 — 5:000$000 — Rio
19387 — 3:000$000 — S. Paulo

= Todos os numeros terminados em 4 têm 40$000 =

PLANO DA PRESENTE LISTA

PLANO X

PREMIOS

O Escriptorio á rua da Alfandega n. 28 estará aberto para pagamentos todos os dias uteis, das 9 ás 11 ½, e das 13 ½, ás 16 horas, excepto nos dias feriados.

A Administração pagará o valor que representem os bilhetes premiados, durante os primeiros 6 mezes da respectiva extração, ao seu portador, e não attenderá reclamação alguma por perda ou subtração de bilhetes.

No caso do premio maior caber ao numero 1, serão considerados como approximações o immediatamente superior e o ultimo dos milhares que jogarem; sendo sorteado o ultimo, serão approximações o immediatamente inferior e o primeiro, isto é, o numero 1.

As extrações principiam ás 14 horas

Plano da proxima extração em 6 de Julho de 1935

PLANO V

PREMIOS

259ª Extração = Concessionario: João Leite Filho = O Fiscal do Governo: René Mostardeiro — O Ajudante do Fiscal do Governo: Alberto d'Alva Ribeiro Vianna — O Escrivão: Joaquim de Freitas Junior **= 259ª Extração**

Camilito, Um dos Valores Mais em Evidencia do G. P. Brasil, Terá no Proximo Domingo Seu :: Primeiro Contacto Com o Publico Carioca. ::

A reunião de domingo

O ENCONTRO DE COLITA, FIFA E TIA KING

O programma de domingo, reuniu, em suas oito carreiras um total de 72 inscripções, o que dá uma media de nove elementos por pareo. Os factores de attracção que se encontram, no mesmo são innumeros, sobresaindo porém, o encontro das tres valentes eguas, Colita, Fifa e Tia King, no "Classico Diana", e a estréa do "crack" Camilito, no handicap de fundo.

As tres principaes concurrentes do classico levarão uma auxiliar, o que contribuirá para tornar mais intricada a decisão da carreira. Sem desmerecer no grande valor de Colita, julgamos que Fifa pelo merito de suas ultimas "performances" e Tia King pela ampla vantagem de peso que recebe, poderão impedir que o desenrolar da carreira, se faça monotono com o predominio da pensionista do "stud" Peixoto de Castro".

A nota destacada do "handicap", de fundo promette ser o "debut" de Camilito, animal que traz de seu paiz de origem a Argentina, credenciaes como para transformar-se, aqui num domingo.

O filho de Mi Amigo que será apresentado por seu "cuidador" em condições de "entrainement" satisfactorio já no domingo poderá dar uma amostra de seu grande valor.

Só esta demonstração, justifica a ida ao Hippodromo Brasileiro, no domingo.

1ª carreira "Premio Primazia" — 1.200 metros — 4:000$.

		Ks.	Cts.
	(1 Tartaruga	53	25
1	" Thesoureiro	55	25
	(2 Atuman	55	40
	(3 Ouro Velho	55	50
2	4 Mauá	55	40
	(5 Miss Ba	55	50
	(6 Sanguenol	55	60
3	7 Memby	53	60
	(8 Dolerita	53	100
	(9 Escrava	53	60
4	10 Cambuy	53	18
	(" Epi	55	18

2ª carreira "Premio Sapho" — 1.400 metros — 7:000$000.

		Ks.	Cts.
1—1	Onha	53	22
2—2	Não Pode	55	50
3—3	Oyapock	55	22
4—4	Legiorosis	55	50
	(5 Flageolet	55	40
5			
	(6 Alter Ego	55	50

3ª carreira "Classico Diana" — 2.400 metros — 15:000$.

		Ks.	Cts.
1	Colita	56	22
"	Adarga	56	22
2	Fifa	56	30
"	Kazoo	56	30
3	Huran	55	35
"	Tia King	50	35

4ª carreira "Premio Vendome" — 1.600 metros — 4:000$.

		Ks.	Cts.
	(1 Mango	55	30
1			
	(2 Simpatia	52	35
	(3 Favorito	58	40
2			
	(4 Kobelik	55	50
	(5 Micuim	54	35
3	6 Triste Vida	50	60
	(7 Zumbaia	55	40
4			
	(" Yaya	53	40

5ª carreira — "Premio Valence" — 1.750 metros — 4:000$.

		Ks.	Cts.
1—1	Tapajós	53	30
	(2 Carmel	52	35
2			
	(3 Picaflor	55	40
	(4 Mensageira	51	40
3			
	(5 Claxon	58	50
	(6 Zamorim	57	35
4			
	(" Xenon	49	35

6ª carreira — "Premio Dark Eyes — 1.600 metros — 4:000$. (Betting.)

		Ks.	Cts.
	(1 Quilôa	52	30
1	" Sem Reserva	56	30
	(2 Katete	52	40
	(3 Royal Star	54	50
2	4 Marroeiro	49	40
	(5 Velasquez	58	50
	(6 Seu Cabral	48	60
	(7 Cannes	52	40
3	8 Oding	52	50
	(9 Ouro	48	40
	(10 Solingen	51	60
	(11 Anonymo	50	70
4	12 Lohengrin	48	60
	(13 Arapogy	58	60
	(" Sauhype	56	60

7ª carreira — "Premio Colita" — 1.750 metros — 5:000$000 — (Betting).

		Ks.	Cts.
	(1 Ribeirão	51	30
1			
	(" Zank	50	30
	(2 Soneto	52	30
2			
	(3 Sueno Largo	51	40
	(4 Star Brasil	54	40
3	5 Bon Ami	53	50
	(6 Yedo	54	60
	(7 Le Roi Noir	49	50
4	8 Astoria	57	35
	(9 Inverman	58	40

8ª carreira — "Premio Myrthée" — 2.200 metros — 6:000$. (Betting).

		Ks.	Cts.
	(1 Rio	58	22
1			
	(2 Capuã	58	40
	(3 Borba Gato	52	60
2			
	(4 Coringa	49	50
	(5 Luminar	55	30
3			
	(6 [illegible]	54	40
	(7 Mon Secret	50	50
	(" [illegible]	51	50

ELIXIR DE NOGUEIRA

Jockey Club Brasileiro

AINDA A PENULTIMA PERFORMANCE DE BORBA GATO

"A Commissão de Corridas em reunião de hontem deliberou suspender até o dia 3 de agosto, inclusive, o jockey Carmelo Fernandez, por isfracção do par. 2º do artigo 173 do codigo de corridas, no premio General Julio Roca, da reunião do dia 23 de junho proximo passado."

Diz o paragrapho 2º, do artigo 173:

"A Commissão de Corridas sempre que tiver motivos para suspeitar da regularidade da performance de um animal, poderá em qualquer tempo applicar as penalidades devidas, desde que pelo resultado das syndicancias que proceder, comparando a actuação do referido animal em diversas carreiras subsequentes, dirigido ou não pelo mesmo jockey, ficar apurado que o mesmo não disputou a carreira duvidosa.

O "Premio General Julio Roca", a que se refere a decisão do orgão hippico, foi o ganho por Mon Secret(, no qual Borba Gato chegou tão somente em ultimo.

Um domingo depois, o filho de Serio dirigido por outro jockey, ganhou facilmente, na mesma turma.

Os distinctivos das coudelarias de Dewar e Carrigbyrne

Os distinctivos que envergará o jockey de Dewar, em suas proximas apresentações, em nossas pistas, são os seguintes: "jaqueta branca e bonnet ouro". O filho de Leteo pertence a dois irmãos, os senhores Julio e Nicola Etcheverry, um dos quaes já se encontra em nossa capital, devendo o outro chegar dentro de breves dias. O piloto de Carrigbyrne que pertence ao sr. Antonio Mattos, vestirá blusa lilaz.

Jockey Club Brasileiro

PROGRAMMA E COTAÇÕES PARA AS CORRIDAS DE SABBADO

1ª carreira — Premio "Cannes" — 1.500 metros — Réis 3:000$000.

		Ks.	Cts.
	(1 Kleops	48	30
1			
	(2 Contratempo	54	40
	(3 Astral	57	30
2			
	(4 Donka	58	35
	(5 Pharaó	54	60
3			
	(6 Lagave	48	50
	(7 Collarette	52	100
4	8 Argenté	52	40
	(9 Molleiro	52	60

2ª carreira — Premio "La Orticaria" — 1.600 metros — .. 4:000$000.

		Ks.	Cts.
1—1	Sonador	58	18
2—2	Balzac	49	35
3—3	Servidor	58	30
4—4	Fingidor	51	40
	(5 Blue Devil	56	50
5			
	(6 Taladro	54	50

3ª carreira — Premio "Mireille" — 1.600 metros — Réis 3:000$000.

		Ks.	Cts.
1—1	Brazino	56	35
	(2 Oswaldo Aranha	56	30
2			
	(3 Yapú	58	40
	(4 Rugol	50	30
3			
	(5 Astro	54	40
	(6 New Star	49	40
4			
	(7 Vasari	57	50

4ª carreira — Premio "New Star" — 1.400 metros — Réis 3:000$000 — Betting.

		Ks.	Cts.
	(1 Rainheta	52	25
1	2 Tracajá	54	40
	(3 Diabrete	50	60
	(4 Jundiá	53	30
2	5 Salvador	54	60
	(6 Grand Marnier	58	50
	(7 Betania	48	40
3	8 Dracula	50	60
	(9 Galarim	52	60
	(10 Kruppe	56	50
4	11 Europa	54	40
	(12 Yvette	58	60

5ª carreira — Premio "Orca" — 1.400 metros — 3:000$000 — Betting.

		Ks.	Cts.
	(1 Lourinha	57	40
1	" Coelho	53	40
	(2 Toby	56	35
	(3 Vicentina	58	50
	(4 Clo	50	40
2			
	(5 Baby	58	50
	(6 Max	48	60
	(7 Concejal	52	50
	(8 Tarjador	50	40
3			
	(9 Cachalote	53	50
	(10 Taster	58	50
	(11 Reve d'Amour	49	60
	(12 Kohl	48	60
4			
	(13 La Orticaria	54	30
	(" Diableja	50	30

6ª carreira — Premio "Galarim" — 1.600 metros — 4:000$ — Betting.

		Ks.	Cts.
	(1 Chouannerie	51	25
1	2 Little One	48	40
	(3 Capitú	58	35
	(4 Mireille	56	60
2	5 Kiss-me	50	40
	(6 Zirtaeb	54	50
	(7 Libertino	55	40
3	8 Miss Praia	52	50
	(9 Pebete	52	60
	(10 Ibiuna	48	35
4	11 Cow Boy	57	60
	(12 My Dream	50	40

Colita, que venceu o Classico "Diana" do anno passado, tentará no domingo reeditar seu brilhante feito. A irmã de Crahuera, ostenta condições admiraveis, sendo com justiça a favorita do nosso mercado turfista

Classico "Diana"

SUAS ULTIMAS QUINZE GANHADORAS

O classico "Diana", que faz parte do programma organizado pelo Jockey Club Brasileiro para a reunião de domingo, foi instituido em 1904.

Sob a direcção de Lourenço Alcoba Junior, Perichole foi a primeira a ganhar o "Classico das Eguas", como tambem é conhecido essa prova, em virtude de ser reservada exclusivamente ás eguas de qualquer paiz.

Mimosa e Brasileira conseguiram inscrever, por duas vezes consecutivas, seus nomes nessa carreira, a primeira em 1922 e 1923 e a segunda em 1926 e 1927.

Bons elementos femininos que figuraram em nossos prados ganharam esse classico, taes como: Dark Eyes, Sapho, Therezina, Myrthée e Colita.

As suas ultimas quinze ganhadoras foram as seguintes:

1920 — 1.600 metros — 5:000$ — BAYONETTA (E. de Freitas), em 1º; Argentina, em 2º e Gaucha em 3º — Tempo: 104.

1921 — 1.600 metros — 5:000$ — LA VELOCE (E. Rodriguez), em 1º; Mimosa, em 2º e Aspirina, em 3º — Tempo: 102".

1922 — 1.600 metros — 6:000$ — MIMOSA (A. Grossi), em 1º; Neurosis, em 2º e Aspirina, em 3º — Tempo: 101" 1|5.

1923 — 2.000 metros — 8:000$ — MIMOSA (E. Amuchastegui), em 1º; Kaloolah, em 2º e Esclava, em 3º — Tempo: 132" 3|5.

1924 — 2.000 metros — 8:000$ — BRIGHT EYES (D. Suarez), em 1º; Vesta, em 2º e Neurosis, em 3º — Tempo: 130" 2|5.

1925 — 2.000 metros — 7:000$ — PRIMAZIA (Alfonso Silva), em 1º; Revery, em 2º e Caravana, em 3º — Tempo: 133" 4|5.

1926 — 2.200 metros — 10:000$ — BRASILEIRA (J. Salfate), em 1º; Prata, em 2º e Primazia, em 3º — Tempo: 143" 2|5.

1927 — 2.200 metros — 10:000$ BRASILEIRA (A. Molina), em 1º Enervante, em 2º e Confiance, em 3º — Tempo: 141" 3|5.

1928 — 2.200 metros — 10:000$ DARK EYES (F. Biernazchy), em 1º; Sapho, em 2º e Algaravia, em 3º — Tempo: 144" 4|5.

1929 — 2.200 metros — 10:000$ — SAPHO (J. Salfate), em 1º; Rosemary, em 2º e Enervante, em 3º — Tempo: 142" 1|5.

1930 — 2.700 metros — 10:000$ — THEREZINA (R. Sepulveda), em 1º; Rhondda, em 2º e Ukrania, em 3º — Tempo: 141" 2|5.

1931 — 2.400 metros — 12:000$ — VENDÔME (J. Canales), em 1º; Therezina, em 2º e Jandaya, em 3º — Tempo: 156" 1|5.

1932 — 2.400 metros — 12:000$ — VALENCE (J. Mesquita), em 1º; Vichy e Haya, em 2º, empatados — Tempo: 157".

1933 — 2.400 metros — 12:000$ MYRTHEE' (J. Salfate), em 1º; Good Money, em 2º e Concordia, em 3º — Tempo: 149".

1934 — 2.400 metros — 15:000$ — COLITA (F. Mendes), em 1º; Zaga, em 2º e Adarga, em 3º — Tempo: 151" 1|5.

Alfredo Ford

O FALLECIMENTO DESSE NOSSO COLLEGA

Após prolongados padecimentos falleceu, hontem, ás 9 horas, o nosso collega do "Jornal dos Sports", Alfredo Ford.

Coração bonissimo, chronista dos mais destacados, Alfredo Ford deixa uma grande lacuna em nossos meios esportistas.

Militando na imprensa, na reportagem de policia desde 1907, foi na "A Tribuna" onde, se destacou de modo a chamar a attenção para o seu esforço profissional.

Por essa época, collaborou em pequenos jornaes, fazendo contos e caricaturas. Mas, enthusiasta do turf, em pouco trocou a reportagem de policia pela a sportiva, tendo sido em 1908 o instituidor do primeiro concurso de palpites, mais ou menos regulamentado, entre os chronistas do turf.

Eram seus companheiros neste mistér Cleantho Jequiriçá e Olegario Kerth. Desse concurso se originou a fundação do actual Centro de Chronistas Sportivos, na Casa Seabra, á rua do Ouvidor n. 81 e tambem a instituição da "Taça Seabra", que o malogrado Ford nunca conseguiu vencer.

Alfredo Ford trabalhava actualmente no "Jornal dos Sports", tendo antes trabalhado no "Jornal do Povo", na "Gazeta de Noticias", "A Noticia" e "Rio Jornal", nas férias do chronista effectivo, foi collaborador de "O Jockey" e de alguns jornaes humoristicos.

O seu enterro se realizará, hoje, ás 10 horas, saindo o feretro da rua dos Invalidos n. 187.

Os estreantes das proximas reuniões

EUROPA, fem., castanho, 4 annos, São Paulo, por Almofadinha e Amancay. Criação e propriedade do sr. Daniel Lazzareschi.

Tratador: Oswaldo Feijó.

BABY, fem., castanho, 7 annos, Argentina, por Saint Emilion e Basureta. Importação do sr. Guillermo Fernandez. Propriedade da sra. Maria Florio.

Tratador: A. Corsino.

COW BOY, masc., alazão, 4 annos, Argentina, por Warminster e Eliver Girl. Importação do sr. Justo Perez. Propriedade da sra. Maria Florio.

Tratador: A. Corsino.

OURO VELHO, masc., alazão, 3 annos, São Paulo, por Silver Image e Aladyr. Criação dos srs. E. & A. Assumpção.

Tratador: Manoel Branco.

MEMBY, masc., castanho, 3 annos, São Paulo, por Sin Rumbo e Metro-belle. Criação do sr. L. de P. Machado. Propriedade do sr. Constantino Pinto Coelho.

Tratador: Alberto Feijó.

ATUMAN, masc., castanho, 3 annos, Paraná, por Smoking e Carta Negra. Criação do sr Octavio Novaes. Propriedade do sr. Francisco Moneró.

Tratador: Claudio Rosa.

LEGIOROSIS, masc., alazão, 3 annos, São Paulo, por Ligionario e Neurosis. Criação e propriedade do sr. Juliano Martns de Almeida.

Tratador: Americo de Azevedo.

NÃO PODE, masc., alazão, 3 annos, São Paulo, por Esterkazy e Cabralia. Criação do governo do Estado de São Paulo. Propriedade do sr. Roberto Alves de Almeida.

Tratador: Waldemar P. Mendes.

RIO, ex-CAMILITO, masc. castanho, 3 annos, Argentina, por Mi Amigo e Clonarvon. Importação do sr. Alfonso Silva. Propriedade do sr. M. Teixeira.

Tratador: Paulo Rosa.

TASTER masc., castanho, 5 annos, Argentina, por Macon e Taska. Importação do sr. Atilio Irulegui. Propriedade do sr. Eduardo Prates.

Tratador: Horacio Perazzo.

Tonico Nervét
Optimo Fortificante dos Nervos
Indicações: diminuição da energia — Memoria fraca — Perda de phosphatos — Fraqueza sexual.

Russinho disputado por 2 clubs

(Continuação da 13ª pag.)

uma dellas. Nada resolvi, no emtanto, a respeito do assumpto. Tenho ensaiado no Botafogo, sem compromisso visando, exclusivamente, manter a fórma.

— Quando dará uma resposta? — indagamos

— Possivelmente ainda hoje. Tenho pensado maduramente sobre o assumpto e responderei de accordo com os meus interesses, visto o regime ser profissional. Carlito Rocha voltou a me falar, hoje, sobre o meu ingresso no alvi-negro e eu declarei só poder me manifestar ao cair da noite. De qualquer forma, seja no Botafogo, seja no America, reapparecerei no proximo domingo.

CAMILITO SEMPRE BATEU, LAST PET, CARRIGBYRNE, REQUIEBRO, EL MUNECO E MADCAP

Camilito, que pertence á geração de Cute Eyes, Iago, etc., isto é, da que conta 5 annos actualmente foi entre seus coetaneos, um dos elementos mais destacados.

O filho de Mi Amigo debutou, obtendo logo uma facil victoria.

Nesta opportunidade, precedeu uma dezena de adversarios, no tempo de 53" 2|5 para 900 metros que foi o melhor daquella temporada. O mais risonho dos futuros apresentava-se, ao neto de Saint Wolf. Aconteceu porem, que, seus responsaveis pouco confiantes em seu "pedigree" não o haviam inscripto em quasi nenhum classico. Deste modo, o irmão de Choco apos mais algumas "perfomances", como um segundo para Cloral, uma victoria sobre Last Sandal, deixou Palermo, dirigindo-se para Rosario.

Eis porque a campanha mais destacada do filho de Mi Amigo, em Buenos Aires, foi a segunda, cumprida aos quatro annos, e não a primeira.

Reappareceu em 1934, derrotando Walli, á qual dispensava 8 kilos, em 123" para 2.000 metros.

A seguir, escoltou Pelito a 3|4 de corpo, na milha do Classico A. Tiscornia, em que precedeu, entre outros, Mirón, actualmente entre nós.

No Classico Miguel Cané, ganho por Aretino, o filho de Clonarvon não obteve collocação.

Passou dahi para um "handicap" de 2.000 metros, que levantou em 125" 2|5, precedendo, entre outros, Pelito e Senorito.

Dispensando 4 kilos a Iago — tido por muitos como o leader de geração de ambos — Camilito, uma semana, depois, o escoltou a pescoço, antecedendo adversarios de classe, como Hindemburg, Carbonario, etc.

Iago, marcou para 2.500 metros, 156" 2|5.

Apos chegar em 3º num outro handicap, em 2.200 metros o neto de Grosvenor, foi alistado no Classico Arturo Bullrich, que marca, um dos principaes encontros de Palermo, entre os "cracks" de mais edade. A vencedora da prova foi Nereida, que derrotou Cute Eyes, por cabeça, e Camilito por dois corpos. Atras do nosso actual importado chegaram: Madcap, o moderno Macaco do stud Flores da Cunha, El Muneco, tambem em nosso turf, actualmente, e Carrigbyrne, um parelheiro uruguayo, que mezes depois tornando a Maronas, derrotaria Misuri na "Copa de Oro", quando o filho de Stayer voltava do Rio de Janeiro.

Carrigbyrme, como se sabe, disputara tambem o G. P. Brasil.

Apos duas "performances" sem grande brilho, Camilito venceu um "handicap" em 2.000 metros (123" 2|5), no qual, com 58 kilos, avantajou-se a animaes da classe de Last Pet, detentor do record dos dois kilometros, Frigolita, Mil Tinto, etc.

Dahi passou para dois "handicaps" em 2.500 metros, obtendo um quarto e um terceiro, respectivamente.

No ultimo supportou 60 kilos e á sua rectaguarda chegaram: Last Pet, Trompetada e varios outros animaes.

Em duas provas na milha, que disputou immediatamente depois teve um desempenho algo apagado, mas logo rehabilitou-se num "handicap" na mesma distancia, em que com 59 kilos, precedeu por varios corpos oito destacados animaes.

Esta "performance" animou seus responsaveis a alistarem-no no Classico Perú, em 2.000 metros, Barranquilla foi a heroina desta prova, sendo Camilito segundo na frente de Madcap e Oregano.

O filho de Mi Amigo encerrou sua segunda campanha, com uma victoria sensacional no Classico General Arenales. Com 60 kilos, cobriu 1.600 metros em 95" 3|5, precedendo por varios corpos, cavallos como Madcap, Requiebro, Talahuasi, etc., aos quaes dispensava amplas vantagens.

Como se vê o excellente irmão de Choco sempre se avantajou a Last Pet, Carrigbyrne, Requiebro.

Madcap e El Munéco, parelheiros com os quaes terá de se haver no G. P. Brasil.

Não era esta porém, a façanha maxima que se lhe podia exigir. Quando o filho de Mi Amigo, se revelou um animal de indiscutivel merito, foi ao deixar a esphera dos "handicaps", em que batera aquelles citados elementos, para ingressar nas lides classicas ao lado dos maiores valores de Palermo.

Occorreu isto ainda, no presente anno, quando o pensionista de Paulo Rosa, actuando pela primeira vez na temporada, e pela ultima em Palermo, conheceu o hombrear com Helium, Agudo, Aclare, Hijoelmar, etc.

Agudo foi o vencedor, como se esperava, mas custou a abater o actual Rio, que lhe dispensava nada menos do que 4 kilos.

Helium que tambem recebia a mesma vantagem de Camilito, na escala de 59 para 55, chegou a tres corpos do filho de Mi Amigo, que com esta fulgurante "performance", encerrou sua folha de serviços na Argentina.

BASKET-BALL

Campeonato Interno de Basket do Tijuca Tennis Club

O Tijuca Tennis Club proporcionará aos seus associados, no corrente mez, grandes attracções sportivas, que vem uma vez mais realçar os louvaveis propositos de sua incansavel directoria, em prol da cultura physica da mocidade tijucana. O brilhante campeonato interno de basketball, que tanto successo vem alcançando, proseguirá com uma série de jogos que fará noitadas de enthusiasmo e alegria.

No domingo, 14, terá inicio o campeonato interno de natação, ao qual concorrerão todos os nadadores do club; no dia 21 será realizada a parte final do empolgante campeonato, com entrega de artisticas medalhas de prata ao vencedor de cada prova. Das 21 ás 24 horas desse dia, o departamento dechnico do gremio "cajuti" offerecerá aos nadadores um encantador chá dansante. Nessa occasião serão inaugurados os retratos das senhorinhas Lygia Cordovil e Nylsa da Rocha Lemos e dos campeões Mario Ludolf e Edno Parreiras.

Finalizando o programma, será levado a effeito, no dia 27, ás 20 horas, um torneio relampago de volley-ball feminino, que terá o concurso de centenas de graciosas tijucanas. A equipe vencedora receberá do departamento technico lindas medalhas de prata.

Intensificando o Basket

O Club Athletico Central, progressista gremio sportivo do Engenho Novo, acaba de alargar as suas actividades. Em sua ultima reunião, a directoria resolveu criar o departamento de basket-ball, nos moldes dos existentes nos grandes clubs. A direcção, para maior garantia de sua nova deliberação, convidou para chefiar a nova secção o sr. Frederico Moore, um dos "veteranos" de nossos meios sportivos.

ATTENÇÃO
Para os bilhetes adquiridos no
AO MUNDO LOTERICO
OUVIDOR, 139
Loteria Federal do Brasil
FINAES DE HONTEM
46 — 55 — 70 — 87
DEPOIS D'AMANHA MIL contos
Carta Patente 104, de 28-12-34

NOVO ENSAIO

Foi Realizado Pelos Veteranos Brasileiros Para o Encontro com os Uruguayos

Os veteranos paulistas continuam a ensaiar, com enthusiasmo, para os proximos jogos com os seus antigos adversarios do Uruguay.

O ultimo treino realizado foi contra o quadro do Mecanica, da Liga Commercial, que logrou abater os velhos campeões pelo score de 3 x 1.

Apesar do placard contra, verificou-se o preparo dos velhos mestres do football, o qual tem rendido resultados satisfactorios.

Hontem, no 1º tempo do ensaio, dois ou tres, se mostravam fracos assim mesmo sem comprometter o conjunto. Quanto á resitencia physica, como ficou demonstrado no 2º tempo, é preciso dizer que só Grané, Clodó, Perez, Napoli, Néco, Xingo e Heitor já estão em verdadeira forma. Os demais com mais um treino estarão na mesma plana destes.

AMILCAR CONTUNDIU-SE

Amilcar, que no primeiro tempo agiu excellentemente, no segundo foi infeliz. Quasi aos 10 minutos do ensaio, soffreu uma entrada violenta de um adversario e machucou o musculo da coxa. Viu-se, assim, o grande capitão da equipe, obrigado a se retirar do treino.

O QUADRO

O quadro dos veteranos ensaiou assim constituido:

Tuffy — Grané e Clodoaldo — Xingo — Amilcar (depois Sebastião) e Abaté — Martinelli, (depois Rodrigues) — Heitor — Napoli — Néco e Perez.

Diario Carioca

Anno VIII — Numero 2.133 | Rio de Janeiro, Quinta-feira, 4 de Julho de 1935 | Praça Tiradentes n.º 77

A Cidade de Uberaba Abalada Por Uma Impressionante Tragedia

Como se verificou a lamentavel scena de sangue em que perdeu a vida um joven da sociedade local e saiu gravemente ferido um inspector de vehiculo

A cidade de Uberaba, cognominada a capital do zebu', riquissima zona, encravada no Triangulo Mineiro, foi theatro de uma lamentavel scena de sangue que impressionou profundamente a sociedade local.

Por volta das 14 horas, num dos estabelecimentos commerciaes mais mavimentados da localidade, o joven José Cartafina, casado de 22 annos de idade, negociante, e seu irmão Arlindo, de 19 annos, solteiro, empenharam-se em luta, com o inspector de vehiculo Alberto de Lima de 23 annos de idade.

Em meio do conflicto, tombou sem vida o negociante José Cartafina, recebendo tambem gravissimos ferimentos o inspector de vehiculos.

Apesar da confusão reinante no local da scena de sangue, passados porém os primeiros momentos, conseguimos restabelecer toda a verdade em torno do sangrento episodio.

A'quella hora segundo apuramos, um rapaz de nome Santiculo Martinelli, em completo estado de embriaguez, foi ter ao salão de barbeiro de propriedade de Arlindo, e neste estado, taes proezas commetteu, que o dono do estabelecimento, já exasperado, espancou-o.

José Cartafina, irmão de Arlindo, que a tudo assistia, interveio em certa altura, reprehendendo ao mano e fazendo, com que o mesmo se recolhesse a casa de um parente, para evitar maiores complicações.

De regresso a casa, José devido ao incidente com o irmão, teve ligeira discussão com uma visinha.

Nessa occasião, deu-se a intervenção do inspector, que conduziu José ao estabelecimento commercial do seu genitor, onde se deu a tragedia.

Segundo uma testemunha, no estabelecimento ficaram Arlindo, que se recusou a ir para a casa do parente, José, o inspector de vehiculos e mais a joven Herminio, irmã dos msmos.

Rapaz affeito á caçadas, José foi então buscar a sua espingarda e começou a limpal-a. O inspector, para demonstrar autoridade procurou tirar-lhe a arma das mãos, não conseguindo, com elle se attracou.

Arlindo que a tudo assistia entrou na contenda. A' esta altura o guarda, sacando do revolver que trazia a cinta, desfechou varios tiros contra José até vêl-o por terra.

Em seguida, vira a arma contra Arlindo. Este ao ver cair o irmão toma a espingarda e faz fogo contra o guarda, que, não teve tempo de disparar o revolver. José Cartafina, que recebeu tres ferimentos, teve morte quasi immediata.

O inspector foi soccorrida numa pharmacia proxima e a seguir internado em estado grave na Santa Casa de Misericordia.

A policia instaurou inquerito sobre a tragica occurrencia.

DETALHES DA TRAGEDIA da Ilha do Governador

Abatido a tiros pelo seductor da esposa o pobre operario continua em estado grave — A policia está no encalço do criminoso

Commentarios os mais diversos têm surgido em torno da scena de sangue verificada, hontem, num recanto da Ilha do Governador.

O facto, segundo conseguimos apurar, passou-se no logar denominado Estrada da Cacuia, saindo gravemente ferido um dos seus protagonistas.

Conforme o que apuraram as autoridades policiaes, do 30º districto, a tragedia teve por movel o seguinte:

Achava-se o funccionario da Saude Publica, Eurico Moraes, de 32 annos de edade, morador em Grota Funda, na referida ilha, apanhando agua, numa bica existente em frente ao n. 570 da Estrada Cacuia, quando surge a sua frente o operario da Anglo-Mexican, Felicissimo José Vieira, de 34 annos de edade, casado, que interpellou-o acerca das relações que o mesmo vinha mantendo com sua esposa.

Entre ambos se originou então forte discussão em meio da qual Eurico sacando de um revolver que trazia a cinta, despejou toda a carga contra o marido ludibriado, prostando-o por terra mortalmente ferido.

Numerosas pessoas residentes nas proximidades com os estampidos, accorreram ao local, encontrando com o corpo crivado de balas o operarios da Anglo-Mexican.

A Assistencia Publica inteirada do facto, enviou ao local, uma ambulancia, que transportou para o posto local, o pobre homem, que, apresentava nada menos de seis ferimentos em diversas partes do corpo.

Após receber os curativos que carecia, o operario foi então removido para o Hospital do Prompto Soccorro, onde deu entrada em estado grave.

O criminoso, depois dos disparos feitos, jogou a arma no matto, tomando destino ignorado.

O commissario Alfredo Telles, que se encontrava de serviço na delegacia local, sciente da occurrencia, compareceu ao local, entrando logo em diligencias para captura do criminoso.

A arma de que se serviu o individuo Eurico Moraes, uma pistolla "Colt" calibre 32, foi apprehendida, sendo verificado que todas as capsulas se encontravam deflagradas.

O operario da Anglo-Mexican, cujo estado e considerado ainda grave, recebeu ferimentos na clavicula esquerda, no abdomen, na região glutéa, no hemi-thorax esquerdo e numa das coxas.

A policia espera deitar a mão ao criminoso ainda hoje.

O ministro da Agricultura e o problema da immigração

DESAUTORADO UM CIDADÃO QUE SE INTITULAVA "AGENTE ESPECIAL" DAQUELLE MINISTERIO

O gabinete do ministro da Agricultura, deante da publicação feita por alguns jornaes da Bahia de telegrammas contendo referencias á immigração e á acção do Ministerio do Exterior neste problema, assignados pelo sr. Raul de Paula, como "agente especial do Ministerio da Agricultura", informa que nenhum encargo official exerce o signatario dos alludidos telegrammas, o qual, apenas, teve autorisação para transmittir informações telegraphicas sobre o Congresso de Ensino Rural ultimamente realizado na Bahia, sob o patrocinio da Sociedade dos Amigos de Alberto Torres e prestigiado pelo Ministerio.

Para Evitar Enganos e Explorações

Do 1.º secretario do Syndicato dos Proprietarios de Garages, sr. Pedro Affonso Machado, recebemos a seguinte nota:

"Tendo chegado ao nosso conhecimento que pessoas estranhas ao corpo administrativo deste Syndicato se têm feito passar por presidente desta entidade, cumpre-nos informar, afim de evitar novos enganos, que, presentemente, desempenha essas funcções, tanto neste Syndicato como na União dos Garagistas do Rio de Janeiro, o dr. Matheus de Souza Mendes, unica pessoa habilitada a falar em nome da classe".

NA CAMARA DOS DEPUTADOS

(Continuação da 7ª pagina)

propriedade do terreno onde está construido o edificio de sua séde social, nesta capital.

PARA O CUMPRIMENTO DO ARTIGO 5º DA CONSTITUIÇÃO

Foi approvado, tambem, o projecto que transfere para a União os serviços de Policia Maritima, aérea e de fronteiras, de accôrdo com o artigo 5º. da Constituição, alineas V e XI.

MAIS PROJECTOS APPROVADOS

Foram tambem approvados em 3ª discussão o projecto n. 50, de 1935, determinando que o Thesouro Nacional pague a d. Leopoldina de Mattos Porto, viuva do 2º tenente Ezequiel da Silva Porto, a importancia de 22:110$, de differença de pensão a que tem direito; com parecer favoravel da Commissão de Justiça, e o projecto n. 42-A, de 1935, concedendo o credito de 60:000$, para installação da cadeira de clinica da Faculdade de Medicina da Bahia.

EM FÓCO O EXTINCTO CONSELHO NACIONAL DE EDUCAÇÃO

Annunciada a 1ª discussão do projecto n. 57-A, de 1935, autorizando o ministro da Educação a exercer a acção supplestiva do extincto Conselho Nacional de Educação; com parecer contrario da Commissão de Educação, falaram os srs. Agenor Monte, Raul Bittencourt e Acurcio Torres.

O FALLECIMENTO de André Citröen

O FAMOSO INDUSTRIAL, COGNOMINADO O "FORD FRANCEZ", FOI VICTIMADO POR UM CANCER

Com o fallecimento, hontem, de André Citroen, perde a França um dos seus mais famosos industriaes.

Nascido em Paris no dia 8 de fevereiro de 1876, Citroen — cognominado o "Ford francez" — começou a vida como um rapaz obscuro e relativamente pobre. Fez seus primeiros estudos no Lyceu Condorcet e, entre 1898 e 1900 frequentou a famosa Escola Polytechnica, na qual se formaram tantos engenheiros francezes de fama mundial.

Citroen distinguiu-se como o grande industrial francez de automoveis e reconheceu virtualmente as vantagens da producção em massa, de accordo com os principios estabelecidos por Henry Ford. Visitou frequentemente os Estados Unidos e era um grande admirador dos methodos industriaes norte americanos, que adaptou com grande habilidade ás condições de seu paiz.

Sua carreira industrial iniciou-a elle com uma pequena officina mecanica de onze empregados, onde elle proprio exercicia funcções de superintendente, chefe de todos os departamentos, vendedor e presidente. Seus rendimentos, durante o primeiro anno de negocios eram de quinze mil francos. No quarto anno subiam a cem mil francos. A' sua morte como productor em massa de automoveis, fazia negocios diarios superiores a quatro milhões de francos.

Foi em 1908 que Citroen foi incumbido por um grupo de amigos de reorganizar a companhia de automoveis Mors. O genio organizador de Citroen tornou-se evidente nessa aventura, pois a producção da empresa subiu a mil e duzentos carros por anno, na occasião em que irrompeu a guerra mundial. Entrementes as actividades de Citroen estendiam-se a Moscou, onde elle organizara uma officina mecanica e na Austria-Hungria, onde organizara uma officina destinada aos negocios com a Austria, Allemanha e paizes balkanicos.

Mobilizado em 1914 como tenente de artilharia, Citroen reorganizou immediatamente o serviço de remessa postal do Exercito. Previu a enorme procura de munições em consequencia da guerra e dirigindo-se ao general Baquet, director de artilharia, propoz-se construir uma fabrica de producção em massa de granadas. O projecto foi approvado pelo ministro da guerra Millerand e, em pouco tempo, uma fabrica nova funccionava em Javel, nos suburbios de Paris, produzindo vinte mil shrapnel diarios. Citroen realizou o seu projecto fazendo numerosas compras de machinismos e materiaes nos Estados Unidos e organizando o estabelecimento segundo os modelos americanos. A fabrica serviu de modelo para as officinas dos alliados, que começaram a produzir munições em 1917.

Os estabelecimentos Citroen produziam cincoenta e cinco mil granadas por dia e empregavam trese mil pessoas.

O genio organizador de Citroen foi largamente benefico ao governo na guerra, pois o joven fabricante foi chamado frequentemente a solucionar problemas mecanicos de offerta e de producção. Foi tambem Citroen que delineou os planos para a provisão de carvão e combustiveis e quem organizou o systema de fornecimento racional á população civil mediante vales com direito a pão e assucar, além de outros processos economicos.

Depois do armisticio, Citroen voltou sua attenção novamente á industria automobilistica, concebendo um projecto de fabrico de um carro de dez cavallos de força, destinado a popularizar o automovel. Em 1910 reorganizaram-se as fabricas de granadas dentro de um systema de producção encadeada para carros e Citroen passou a lançar no mercado trinta carros diariamente. Em 1924 produziu tresentos carros por dia, com notaveis e constantes melhoras tanto no fabrico como na apparencia, até que, recentemente, as officinas fabricavam mais de mil carros por dia. O systema de venda foi copiado de Ford — installaram-se filiaes em toda parte e a sua proesa mais americana em materia de publicidade, foi de illuminar a Torre Eiffel. Mas o homem que, ainda relativamente moço, conseguira tornar-se o mais poderoso industrial da França, tivera sua capacidade de trabalho muito reduzida ultimamente com o apparecimento de um cancer. O desenvolvimento do mal foi tão rapido e tão intenso que serias operações praticadas deixaram de produzir o resultado desejado, fazendo com que Citroen fallecesse, hontem, pela manhã, na capital franceza.

Um impressionante suicidio, em Nictheroy

A JOVEN ENTROU NUM BOTEQUIM PEDIU UM COPO COM LEITE E ADDICIONOU-LHE A DROGA MORTIFERA!

Que a victima agira com inaudita coragem prova-o um bilhete dirigido ao joven Christovão de Farias, domiciliado, á rua Mauricio de Abreu n. 203, nas Neves, declarando que: "O causador da sua desgraça que lhe fizesse os funeraes"...

Curiosa, a pena ditada pela infeliz para o homem que lhe levára a desilludir-se da vida.

A scena occorrida na rua Presidente Pedreira, 195, em Nictheroy, surpreendeu sobretudo, por sua rapidez. A joven Lina Ferreira Pranza, de 22 annos, solteira e empregada na casa da rua Pereira Nunes, 81, entrou no café, pediu um copo de leite e addicionou-lhe um veneno mortifero, ingerindo-o instantaneamente, sem que ninguem o pudesse impedil-o.

A Assistencia não se fez demorar, porém antes de sua chegada a tresloucada já era cadaver.

O commissario Fructuoso fez remover o corpo para o necroterio do Instituto Medico Legal, providenciando junto ao causador do facto, o cumprimento da ultima vontade da victima.

A Situação Politica

CHEGOU O SR. BORGES DE MEDEIROS — A FRENTE UNICA RECUSA A PROPOSTA DE ACCORDO FORMULADO PELO GENERAL FLORES DA CUNHA — NÃO EXISTE NO R. G. DO SUL O PERIGO EXTREMISTA

O governador gaucho nomeou os seus novos secretarios

O sr. Borges de Medeiros chegou hontem ao Rio, pelo "Cruzeiro do Sul", acompanhado de sua esposa. O velho chefe republicano teve concorrido desembarque, comparecendo incorporada á "gare" D. Pedro II a bancada da minoria parlamentar, amigos e jornalistas. Depois de receber os cumprimentos e saudações dos presentes o sr. Borges de Medeiros dirigiu-se ao "Hotel Argentina" onde tomou aposentos. Logo depois, o antigo presidente gaucho passou a conferenciar com os seus companheiros da Frente Unica, estando presentes á conversa varios representantes da minoria parlamentar.

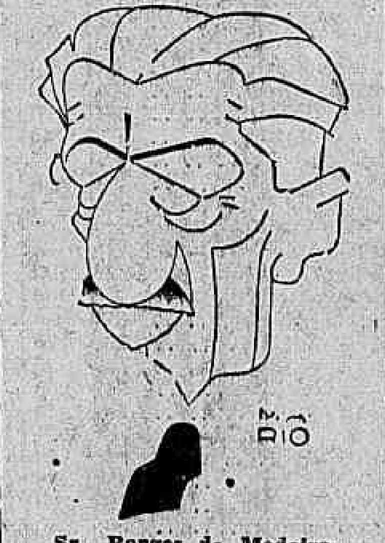

Sr. Borges de Medeiros

Falando depois aos jornalistas sobre o accordo gaucho, disse o sr. Borges de Medeiros:

— Certamente já se sabe aqui no Rio que os dirigentes da Frente Unica recusaram a proposta do general Flôres da Cunha para que a mesma indicasse os nomes de amigos nossos para occuparem duas secretarias de Estado e a Procuradoria Geral do Estado. Essa proposta foi recusada, em virtude dos principios doutrinarios e não em obediencia a prevenções pessoaes.

Referindo-se á questão do extremismo, observou o velho chefe gaucho:

— No scenario riograndense o perigo do extremismo praticamente não existe. Não passa de uma méra abstracção. Posso mesmo affirmar que os partidos que representam forças e convicções anti - democraticas não têm nenhuma projecção politica no Rio Grande do Sul. Ha, naturalmente, aqui e alli um reduzido grupo de extremistas, principalmente entre as colonias de italianos e allemães que sympathisam com o fascismo e o nazismo. Os gauchos são alheios, entretanto, ás ideologias extremistas e reaccionarias, preferindo em sua immensa maioria permanecerem no campo da democracia liberal.

Por essa razão, não se justificaria uma união dos partidos gauchos, forçada pela necessidade do combate aos extremistas, que, politicamente, não representam nenhuma força ponderavel no Rio Grande do Sul — accrescentou o procer gaucho.

Em relação aos seus planos de acção parlamentar o sr. Borges de Medeiros declarou que será um soldado disciplinado da minoria, desempenhando a tarefa que lhe tocasse cumprir. O chefe castilhista tomará posse no proximo sabbado.

CHEGOU O SR. CLODOMIR CARDOSO

Pelo avião da Panair, chegou hontem ao Rio, procedente de São Luiz, o sr. Clodomir Cardoso, senador eleito pelo Maranhão.

CONFERENCIARAM OS MINISTROS DO TRABALHO E MARINHA

O ministro Agamemnon Magalhães conferenciou hontem longamente com o almirante Protogenes Guimarães, titular da pasta da Marinha.

HOMENAGEM AO SECRETARIO DA PRODUCÇÃO DA PARAHYBA

O sr. Borja Peregrino, secretario da Producção da Parahyba, será hoje homenageado por deputados da bancada Progressista daquelle Estado.

Essa homenagem constará de um almoço que vae ser offerecido, hoje, ás 12.30 horas, áquelle illustre politico parahybano, na Taverna Carioca.